L'Ami du Peuple

JOURNAL REGIONAL DE L'ONTARIO NORD

NOTRE DEVISE: "JE CRAINS DIEU, CHER ABNER, ET N'AI POINT D'AUTRE CRAINTE" — Racine

VOL. IX — NO 28 | SUDBURY, ONTARIO, LE 8 DECEMBRE, 1950. | LE NUMERO: 5 SOUS

CONGRES DE LA JEUNESSE FRANCO-ONTARIENNE

M. Fernand Gratton, Sudbury, 1er vice-président
35 représentants de la région

★

par Laurent Smith

Il ne reste plus qu'un faible souvenir de la fatigue qu'occasionna notre voyage à Ottawa, à l'occasion du congrès de la Jeunesse franco-ontarienne. Mais nous garderons toujours un merveilleux souvenir du Congrès. Ils nous seraient impossible de l'oublier. Voir une centaine de jeunes de tous les coins de la province animés d'un même idéal, plein d'entrain, discutant sérieusement ses problèmes, représente un tableau encourageant pour nos ainés, stimulant pour nous, jeunes franco-ontarien.

Le Congrès se tenait au Centre Catholique, spacieux édifice, site idéal pour une réunion de la sorte.

A l'ouverture, samedi matin, M. E.C. Désormeaux, président de l'Association d'Education, salua les délégués, et nous exposa brièvement les buts de notre association. "Un lien étroit, dit-il, existe entre la Jeunesse et l'Association d'Education. Il est conscient de voir qu'après seulement un an de vie, l'Association de la Jeunesse franco-ontarienne attire de si nombreux délégués." Il nous rappelle la phrase de Churchill: "Give us the tools, and we'll finish the job". Avec l'Association d'Education, c'est le contraire: "Donnez-nous le travail, nous fournirons les outils.

M. Louis Charbonneau, avocat, [illegible]ge très connu là où le besoin d'un chef se fait ressentir, rappela aux délégués, que le 10 janvier, 1910, on posait les bases de l'Association-mère, tout comme en janvier, 1950, on organisait l'A.J.F.O. C'est de l'histoire, M. Charbonneau commenta sur l'article d'Omer Héroux, paru récemment dans le Devoir, et louant l'établissement de notre nouveau mouvement en Ontario. M. Héroux écrivait et nous reproduisons les derniers paragraphes.

Tous ceux qui s'intéressent à la vie catholique et française en Amérique suivront avec une vive attention le congrès de la jeunesse ontarienne; ils souhaiteront à l'association nouvelle de grandir rapidement, de susciter dans tout l'Ontario français une élite fervente; de la rassembler en un puissant faisceau.

Ainsi que l'écrivait, dans un émouvant article du "Droit", une jeune fille qui porte un nom justement honoré chez les Franco-Ontariens, Mlle Madeleine Plouffe, ces jeunes gens préparent la relève. Ils ont l'espoir de demain, en même temps que les héritiers d'un patrimoine, lourd de sacrifices, et de dévouement, qu'ils n'ont pas le droit de laisser compromettre ou diminuer.

La plus grand, le plus juste hommage, qu'ils puissent apporter aux morts d'hier, c'est de continuer leur oeuvre."

Pour terminer, M. Charbonneau nous proposait deux sujets d'étude pour la nouvelle année, à savoir: la doctrine patriotique canadienne-française, ce que nous sommes; ce que nous devrions être; la situation franco-ontarienne, ce que nous avions il y a quarante ans, ce que nous avons aujourd'hui.

M. l'abbé René Denis, aumônier de l'A.J.F.O., fit un appel aux délégués, résumons: le coeur du jeune franco-ontarien doit battre en catholique et en Canadien français; son coeur doit se débattre contre les influences qui essaient de détruire la jeunesse; son coeur ne doit jamais se rabattre contre l'égoisme, les médiocrités, et le défaitisme; enfin, il doit se battre pour sauver la jeunesse.

On procéda ensuite aux discussion. L'assemblée, sous l'habile direction de notre dévoué président, M. Louis Beaupré, élit un comit de nominations et un comité de résolutions. Nous exposerons brièvement plus loin les résolutions présentées aux déléguées.

Samedi après-midi, les délégués présentèrent un rapport des activités dans leur centre.

GILLES ALLARD, président du mouvement à SUDBURY, présenta son rapport. "L'A.J.F.O. à Sudbury, est active. Le Comité exécutif a tenu 18 réunions, six assemblées générales, deux danses-ralliements, envoyé 17 bulletins mensuels, et deux bulletins spéciaux. Nous organisons un cours de préparation au Mariage. Nous avons présenté au festival de musique à SUDBURY un quatuor français. Nous faisons pression auprès des plus influents pour l'obtention d'un centre récréatif régional.

Faute d'espace, nous vous donnerons pas les rapports des différents centres. Mentionnons que J. Cousineau du Cercle Champlain de Sturgeon Falls, donna un rapport complet des activités du beau groupe de jeunes de sa paroisse. Chelmsford, Verner, et Azilda ont aussi présenté des rapports à l'assemblée.

Pour terminer la session de samedi après-midi, M. Louis Beaupré, président de l'A.J.F.O. présenta un travail complet sur l'orientation de la jeunesse. Encore une fois nous devons résumer.

L'A.J.F.O. est'elle pour un petit groupe ou pour la masse? Naturellement l'A.J.F.O. s'adresse à tous les jeunes franco-ontariens catholiques.

L'A.J.F.O. peut-elle être un mouvement de masse ou d'élite à la fois? Oui car l'élite sans la masse, est une conception purement hypothétique.

L'A.J.F.O. est-elle un mouvement d'étude et un mouvement d'action? Elle est un mouvement d'étude et d'action et l'étude doit conduire à l'action.

L'A.J.F.O. doit-elle s'occuper des loisirs? Oui, mais peu seulement des loisirs. Les loisirs ne sont qu'un moyen pour grouper nos jeunes.

uQelle activité l'A.J.F.O. doit-elle promouvoir? Elle doit s'adapter à son milieu et s'occuper des activités qui bénéficieront au milieu.

Maintenant que doit faire l'A.J.F.O. lorsque dans un centre un mouvement s'occupe déjà des jeunes? Si ce mouvement remplit les [illegible] der une section de l'A.J.F.O. ou convaincre les dirigeants de l'Association déjà existente de s'efforcer de remplir nos conditions.

Pour conlure, M. Louis Beaupré parla, du rôle de l'A.J.F.O.

Samedi soir, le comité central organisa une soirée récréative pour les délégués. On se rendait dans le sous-sol de l'Eglise de Ste-Famille dans Ottawa-est. Ici nous devons remercier M. Louis Charbonneau, pour nous avoir présenté la chorale du Scolasticat St-Joseph. Pendant plus d'une heure, ce groupe de jeunes religieux nous captivait par leurs chants mélodieux.

Il y avait dimanche matin, une messe spéciale pour les délégués, célébrée par le R.P. Médéric Montpetit, o.m.i. du Juniorat du Sacré-Coeur. Notre aumônier, l'abbé Denis, du grand séminaire, parlait éloquemment du rôle du jeune catholique d'aujourd'hui se servant des exemples de l'Evangile. Après

—suite à la page 12—

BENEDICTION DU NOUVEAU MAGASIN COOPERATIF A ST-CHARLES -

Le R. Père Sylvestre bénit le nouvel édifice — Le R. Père Toupin d'Ottawa coupe le ruban symbolique — Nombreuse assistance. Discours de M. J. O. Legault L.-P. Barette, E. Beaudry, M. Poitras, Père Toupin, E. Denis et le Père Sylvestre —

Dimanche, le 3 décembre, était une journée importante pour la paroisse de St-Charles. Ce jour marquait la bénédiction et l'ouverture officielle du nouveau magasin coopératif. Plusieurs centaines de personnes de la paroisse et de nombreux visiteurs étrangers intéressés au mouvement coopératif étaient présents.

A deux heures, le R. Père Sylvestre bénissait l'édifice qui se dresse majestueusement à l'entrée du village. Le Père Toupin d'Ottawa coupait le ruban devant la porte d'entrée, et tous pénétraient à sa suite. En entrant c'est une surprise devant l'aménagement spacieux et moderne, la disposition et surtout

— Suite à la page 2 —

WARREN
Les élections

Ont été élus au nouveau conseil pour 1951 les conseillers suivants: Alex Bédard, Camille Brisson, Ed. Demers et Paul Ingstrom. Nous souhaitons au nouveau conseil tout le succès possible.

M. l'avocat Maurice Lacourcière entre en société avec son père —

Maurice Lacourcière, B.A. avocat bien connu de Toronto est entré en société avec son père, J. E. Lacourcière de Sudbury.

Il s'est distingué tout particulièrement dans la défense d'Adelard Latour accusé du meurtre de Cécile Rainville à Sudbury le 11 septembre, 1949.

Latour fut condamné à la pendaison le 16 mai dernier. M. Lacourcière porta sa cause en appel à Toronto puis ensuite lui gagna un nouveau procès par un jugement unanime de la Cour Suprême du Canada.

La République Française lui décerna une bourse d'étude en 1945.

ACTIVITES COOPERATIVES REGIONALES

ST-CHARLES, ONTARIO.

Un groupe imposant de coopérateurs se rendaient dans la belle paroisse de St-Charles, dimanche, le 3 décembre. En effet les paroissiens assistèrent à la Bénédiction de leur nouveau magasin coopératif. A ce grand événement, un grand nombre de visiteurs co-opérateurs rehaussait la fête par leur présence.

CONSEIL D'ORIENTATION SUDBURY - NIPISSING —

On nous apprend que le Conseil d'Orientation de Sudbury - Nipissing a obtenu sa charte. C'est donc dire que le mouvement coopératif est implanté dans la région pour y rester et pour travailler. Déjà des preuves nous font croire que ce conseil est d'une très grande nécessité, car depuis sa fondation, l'organisateur régional, M. J.O. Legault n'a pas arrêté. Il est actuellement à faire une enquête sociale dans la région.

Nous sommes convaincus que ce conseil d'éducation fera des merveilles dans la reconstruction sociale et économique de notre belle et grande région de Sudbury - Nipissing.

[illegible] Falls veut s'occuper de reconstruction-sociale économique. Sur ce M. J.O. Legault envoyait à trente co-opérateurs de Sturgeon Falls, des cours sur les "Principes Coopératifs appliquées à la Caisse Populaire".

Nous vous félicitons et encourageons les paroissiens de Sturgeon Falls, et vous pouvez compter sur notre collabortion,

"Tous pour chacun !"
"Chacun pour Tous...

ST-JEAN DE BREBEUF

Le directeur de l'éducation sociale pour notre paroisse nous demande d'annoncer aux chefs et membres des cercles d'étude à domicile de ne pas perdre patience, car il sera encore parmi vous après les retraites paroissiales.

A ce sujet, l'organisateur des cercles d'étude, Arthur Pharand nous pria de remercier toutes les personnes qui ont coopérées en suivant ces cours d'études à domicile. Il sera parmi vous encore l'an prochain. Entre temps, répandez ce que vous avez appris par ces cercles d'études.

ST-ANNE - CAISSE POPULAIRE

[illegible] toute la journée dans un avenir rapproché.

ATTENTION

Membres de la Caisse Populaire St-Jean de Brébeuf (Sudbury) Ltée.

Vous êtes priés d'assister à la Grande Assemblée de Nominations d'Officiers pour l'année 1951. Cette assemblée aura lieu au sous-sol du magasin Lalande, dimanche soir après la prière le 17 décembre prochain.

Faites-vous un devoir d'y assister.

CONSEIL D'ADMINISTRATION
Caisse Populaire St-Jean de Brébeuf (Sudbury) Ltée.

A TOUS NOS SOCIETAIRES:
VOS DIRECTEURS VOUS SOUHAITENT
JOYEUX NOEL!
BONNE ET HEUREUSE ANNEE!

LE COUT DE LA VIE MONTERAIT ENCORE —

La hausse des tarifs de transport ferroviaire des bestiaux de l'ouest et les contrôles appliqués par le gouvernement fédéral sur l'acier pourraient faire monter encore davantage le coût de la vie au Canada.

Des fonctionnaires du gouverne-[illegible] du mois d'octobre, il ne faut pas s'attendre à une baisse prochaine.

Les prix de la viande sur les principaux marchés ont déjà commencé à augmenter. A Toronto les prix ont monté de 50 sous le cent livres au début de la semaine.

Les nouveaux tarifs pour le transport ferroviaire des bestiaux entreront en vigueur le 15 décembre. Les contrôles sur l'acier commenceront le premier janvier.

Pendant le mois d'octobre, l'indice du coût de la vie a été maintenu à 170 points, soit un sommet sans précédent dans l'histoire. Le maintien de l'indice pendant le mois dernier est attribuable principalement à la diminution des prix des denrées, du combustible et de l'électricité.

C'était la première fois depuis le mois de décembre 1949 que l'on enregistrait une diminution des prix des denrées. C'était la deuxième fois seulement en dix mois que l'indice du coût de la vie n'accusait pas une hausse.

Changez de vitesse avant de traverser

EVITEZ QUE CECI NE VOUS ARRIVE

Cette famille a réussi à échapper à la mort et aux blessures graves, mais la voiture n'est plus qu'un a-[illegible] une des causes - et non des moins fréquentes - des 443 accidents de passages à niveau rapportés à la Commission du Transport pour la période de 12 mois se terminant le

BENEDICTION DU NOUVEAU MAGASIN COOPERATIF A

— suite de la page 1 —

la constatation que c'est le système moderne "self-serve" chacun pouvant se servir soi-même.

Après avoir fait le tour du magasin, on demanda l'attention générale et plusieurs personnes adressèrent la parole. M. Laurent Lemieux, nouveau maire de St-Charles et président de la Caisse Populaire, agissait comme maître de cérémonies, donnant la parole et remerciant chaque orateur.

Le Père Sylvestre souhaita la bienvenue à ses nombreux paroissiens de même qu'à ceux du dehors. M. Omer Legault, organisateur régional fut le suivant à adresser la parole. Il montra l'importance pour St-Charles de cette étape coopérative qui restera pour cette paroisse un des plus beaux accomplissements de son histoire.

M. Philippe Barette, gérant de la Caisse St-Jean de Brébeuf, félicita les coopérateurs de St-Charles d'être rendus à la seconde étape de la coopération, la coopérative de consommation. Il était heureux d'annoncer que la Caisse populaire St-Jean de Brébeuf avait triplé son capital depuis un peu plus d'un an.

M. Ernest Beaudry de Verner, président du Conseil d'orientation régional se dit heureux de constater une aussi belle initiative en si peu de temps chez les cultivateurs, qui, dans les choses de ce genre sont en général plus lents que d'autres. La cause en est, de dire M. Beaudry, à leur énorme travail quotidien qui ne leur laisse pratiquement aucun loisir. Mais grâce au dévouement de quelques uns, en union avec d'autres, nous voyons s'élever et grandir rapidement un mouvement pour le bien de tout le monde. M. Beaudry termina en disant qu'il fallait continuer de travailler pour faire de notre région la plus belle de tout l'Ontario français.

M. Marius Poitras de Verner, gérant du conseil d'Orientation pour le district Nipissing-Sudbury, félicita les coopérateurs de St-Charles d'avoir mené à bien une aussi belle entreprise. Il parla de l'importance de la finance; du fait que le peuple ouvrier et agricole doit apprendre à s'en servir pour son propre bien, pour apportenir ses propres entreprises au lieu de la laisser dans les mains de capitalistes. En terminant il émit le voeu que bientôt les murs de l'arrière reculent, pour encore plus de place dans la coopérative.

M. Ernest Denis, organisateur provincial parla le suivant. Il se dit heureux de voir les dames aussi nombreuses car bien souvent elles ont été le succès du mouvement. Il engagea tout le monde à étudier beaucoup car sans étude pas de coopérateurs et de dire M. Denis, Il y a toujours trop de coopératives sans coopérateurs. Il fit voir l'importance d'avoir plus de capital. Il faudrait à son sens $20,000. pour la coopérative de St-Charles et cette somme se trouve facilement à St-Charles. Il faut la chercher.

M. Denis montra que l'étude de la coopération développait la personnalité. On apprend à avoir de l'ordre partout. On étudie des problèmes importants de la finance, et du domaine social. M. Denis félicita le Père Sylvestre pour ses chefs coopérateurs.

Le R. Père Toupin d'Ottawa expliqua le sens de la coopération: travailler pour tous, tous pour chacun. Faire ensemble quelque chose qu'un seul ne peut faire. Par example, la coopérative..., un seul n'aurait pu la construire, plusieurs ensemble l'on fait et elle servira chacun des membres. A la coopérative on achète chez soi car on en est propriétaire. Acheter chez soi, on le sait, coûte toujours moins cher qu'acheter ailleurs. Il faut s'intéresser à sa coopérative, aller à l'assemblée générale, où on élit ses représentants sur les différents conseils. Il faut se tenir au courant de ses activités Donner son idée en assemblée, discuter les différents problèmes. La discussion amène la compréhension et l'entente entre les gens, de bonne volonté. En coopération il ne faut pas oublier qu'on travaille dans l'intérêt de tout le monde. Il faut penser au plan paroissial d'abord mais aussi au plan régional, coopérer avec les autres caisses et coopératives qui nous entourent Puis il y a aussi le plan provincial, national et international. La coopération s'exerce dans tous ces domaines. Tout cela dans le but de rendre la vie meilleure pour tous.

Le Père Sylvestre appelé à mettre le mot de la fin, résuma ce qui avait été dit avant lui. La coopération c'est un moyen d'améliorer notre sort, de vivre mieux, de vivre plus chrétiennement. S'aider les uns les autres, c'est la charité chrétienne, c'est aussi le principe même de la coopération. Voilà pourquoi l'Eglise s'y intéresse tant. Le Père Sylvestre fit aussi appel à l'étude.

M. Gilles Lefebvre, gérant de la coopérative et l'un de ses principaux artisans remercia tout le monde pour son assistance et dit combien il était heureux de cette journée.

J. EMILE LACOURCIERE
et
MAURICE LACOURCIERE
de Toronto, Avocat et Notaire désirent annoncer qu'ils ont formé une société sous la raison sociale de
Pour la pratique du droit
LACOURCIERE & LACOURCIERE
27 ELM EST, SUDBURY, ONTARIO.
Vis-à-vis le magasin Kresge

Photographies de Tous Genres
Groupes, Mariages, Familles, Enfants, Etc. — Faites vos appointements tôt pour Photographies au Studio ou à Domicile
STUDIO "ROYAL"
Prop. Pierre Guimond
375 Laforest à Kathleen — Téléphone: 8-5812

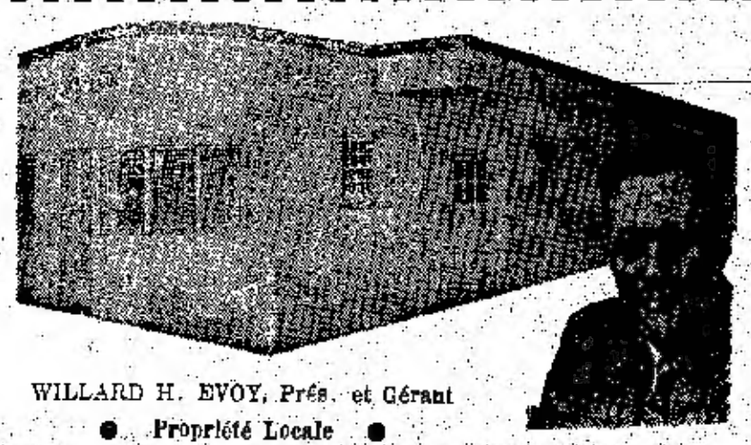
WILLARD H. EVOY, Prés. et Gérant
● Propriété Locale ●

NOUS POUVONS MAINTENANT TRANSFORMER VOTRE POELE A CHARBON OU A BOIS POUR EN FAIRE UN MAGNIFIQUE RANGE A L'HUILE!

NOUS AVONS ETE CHANCEUX — Nous avons réussi à acheter une centaine des fameux APPAREILS A L'HUILE KRESKY et ils sont maintenant disponibles pour installation immédiate!
CONSIDEREZ CES AVANTAGES:

- DE FENDRE DU BOIS
- DE FAIRE DU FEU
- DE CHARROYER DU BOIS

TIRE AUTOMATIQUE
PROPRE
REGULIER
ECONOMIQUE
Enregistré et approuvé par les Underwriters Laboratories. —

Transformez votre range en un
KRESKY
CHAUFFAGE A L'HUILE
PATENTE
INSTALLATION IMMEDIATE
25.00 COMPTANT - 8.50 PAR MOIS

FROZEN FOOD Locker Co. Ltd
33 Rue Lisgar, Nord. Téléphone: 7-7523

A LAFRANCE et Fils

SUGGERE DES FOURRURES

POUR

CADEAUX DE NOEL

SOYEZ UN GENEREUX PERE NOEL!

DONNEZ UN MAGNIFIQUE TOUR DE COU OU UNE JAQUETTE DE FOURRURES

—✦—

Nous savons parfaitement bien que vous aimeriez dépenser un million pour son cadeau de Noël... mais vous n'avez pas encore réalisé votre premier million. Et alors, prenez avantage de ces valeurs sensationnelles Venez vous choisir les peaux de marte "Baum" ou "Stone" que vous préférez Choisissez-en le nombre que vous voudrez et nous les confectionnerons en un des plus chics cadeaux de Noël que vous puissiez espérer offrir.

UTILISEZ notre plan de paiement sur termes... ou encore si vous le préférez vous pouvez acheter à crédit, au compiant ou utiliser notre plan de mise de côté: Choisissez celui qui vous ira le mieux.

—✦—

A. LAFRANCE ET FILS

LIMITEE

Manufacturiers de Fourrures

Commerçants de Pelleteries

6 - 8 Durham Nord. Tél.: 5-5645 SUDBURY

NOS PROFESSIONNELS ET HOMMES D'AFFAIRES

LACOURCIERE & LACOURCIERE
AVOCATS
10 est rue Elm Sudbury, Ont.

O.-J. GODIN, B. A.
AVOCAT
Edifice Frontenac, 18 Durham nord
Tél. 4-4091 Sudbury

J.-N. DESMARAIS, C.R.
Avocat-Notaire
Edifice Mackey Tél. 5-5831

PHARMACIE COMRIE
● Spécialistes en prescription
● Service de livraison
27 Elgin w. 170 Elgin s.
3-3114 Tél.: 3-0507

Dr A. CAZABON
Médecin — Chirurgien
47, Elgin N. Tél.: Bur. 3-5511
suite 3 Rés. 3-4264

W.T. CRAWFORD
Oculiste
Licencié
Equippement des plus modernes
Ste. CEDAR
Tél: bur. 4-4361
Rés.: 7-7744

HEISKANEN JEWELLERS
● Horloger
● Diamantaire
● Bijoutier
5 - 7 RUE DURHAM N.
TEL.: 6-6852
Sudbury

Ce qu'il y a de plus moderne en PHOTOGRAPHIE
STUDIO NIEMI
Sudbury, Ont. Tél.: 3-6824

MONUMENTS
J.P. LAURIN
Ateliers les plus considérables au Canada — Représentant Local
WILFRID J. ST-AUBIN
28 Drinkwater Sudbury Tél 5-5468

Avez-vous pensé à renouveler VOTRE ABONNEMENT à L'AMI DU PEUPLE
journal catholique et indépendant

Les exigences de l'amour sont comme l'appétit, elles s'accroissent à mesure qu'on les satisfait. —Saint-Evremond

La manière de donner vaut parfois mieux que ce qu'on donne.

La foi ne détruit pas l'intelligence. Elle la complète.
Saint Thomas d'Aquin

La peine qu'on se donné pour

GALARDO
Le plus vieux et le plus moderne des studios de Sudbury.
Spécialisé dans
Photos de Toutes Sortes
De Mariages — De Familles d'Enfants, etc.
22 est, rue Elm — Tél. 7-7612

NICKEL TIRE SERVICE
Gérard Boulet, Prop.
VULCANISATION DES PNEUS ET CHAMBRES A AIR
Agent pour
DOMINION TIRES & TUBES
26, rue Beech

A. FOURNIER
Limitée
PRETS SUR HYPOTHEQUE
ASSURANCES
Vie—Feu—Accidents et Autres
IMMEUBLES
11 Est, rue Elm Tél. 7-7546

PLOMBERIE - CHAUFFAGE
Installation et Réparations de toutes sortes
HUBERT GUENETTE
316, rue Draper Sudbury
Tél.: 8-8590

CITY CLEANERS & DYERS
Modifications - Réparations
Tél.: 3-5655
2e Bureau, 56 Cedar
TAILANT, 287 Kathleen, W.

CONSULTEZ
LAURENT SMITH
—Assurance-Vie à Coût Minime—
MUTUAL LIFE OF CANADA
Tél. Bureau: 3-1263 Rés.: 3-5341
103-104 Ed. Mackey—Sudbury Ont.

VOTRE ABONNEMENT A L'AMI DU PEUPLE est-il échu?
Hâtez-vous de le renouveler

PIANOS
Pianos neufs et aussi pianos remis à neuf (reconditioned), de toutes les marques, de tous les styles et de tous les prix - $70.00 et plus!
TERMES FACILES!
10% d'escompte sur pianos payés comptant!
MUSIC-ALL
Edifice du magasin de liqueur
48 ELGIN TEL.: 3-2697

Nos travaux d'impressions sont exécutés avec soin. Vous pouvez compter sur nous pour un travail propre et un prix raisonnable.

Pionnier de la Coopération d'Epargne et de Crédit en Amérique

ALPHONSE DESJARDINS,

PAR

L'Hon. Cyrille Vaillancourt et M. Albert Faucher, avec préface du Chanoine Philibert Grondin.

MM. Cyrille Vaillancourt et Albert Faucher, respectivement gérant de la Fédération des Caisses populaires du Québec et professeur à la Faculté des Sciences Sociales de l'Université Laval, nous présentent leur ouvrage à l'occasion du cinquantenaire de la première Caisse populaire en Amérique, la Caisse populaire de Lévis. Ils nous racontent d'une façon concise l'histoire de la fondation de la première Caisse Populaire. Elle s'assimile au labeur persévérant d'un humble citoyen de Lévis, qui consacra plusieurs années de sa vie à la recherche d'une formule propre à résoudre les problèmes de crédit populaire de son milieu et de son époque. Alphonse Dsejardins fut, en effet, l'homme d'un milieu et d'une époque qu'il a su comprendre et dont il a su interpréter les malaises. Et c'est bien le principal mérite des auteurs que d'avoir réussi à nous le présenter ainsi.

Homme de son époque, Desjardins a su puiser aux sources de la triple expérience canadienne, américaine, européenne. Homme d'un milieu qu'il a su comprendre, il a trouvé la formule adaptable aux conditions sociales et psychologiques de ses compatriotes.

L'ouvrage se divise en deux parties. Dans la première, les auteurs nous donnent un aperçu biographique et une interprétation historique de l'organisation de l'épargne populaire et du crédit populaire. "Dans ce raccordement organique entre l'épargne populaire et le crédit populaire, écrivent les auteurs, apparaît la signification historique de la Caisse populaire: une association d'épargnants qui font mutuellement confiance dans le dessein de se procurer un crédit personnel à bon marché." La deuxième partie du livre, la plus volumineuse, est l'oeuvre d'Alphonse Desjardins lui-même, dont on présente les principaux papiers inédits, sur les Caisses populaires, la loi des syndicats coopératifs, le projet de fédération de Caisses populaires, et sur l'organisation de l'agriculture dans la province de Québec. Nous savons gré aux auteurs d'avoir cédé si généreusement à la parole à l'initiateur du mouvement d'épargne et de crédit en Amérique, Alphonse Desjardins.

C'est un volume de 283 pages. La Fédération des Caisses populaires Desjardins, Edifice Desjardins, 59, Avenue Bégin, Lévis, vous le livrera sur demande au prix de $1.75 l'unité. C'est un ouvrage que tous ceux qui s'intéressent à la coopération devraient avoir et lire.

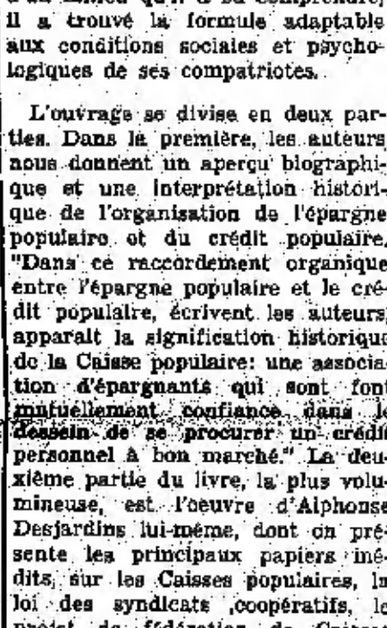

JOS LOUIS

Jos Louis, le plus grand boxeur de tous les temps, ne peut se résigner à sa défaite par Ezzard Charles! Il s'entraine d'une façon intensive. Le reverra-t-on de nouveau Champion du monde?

PENSEE

Le don de soi, c'est sourire, malgré le coeur qui bat dans une souffrance profonde. Sourire, c'est faire des heureux.

LA MAISON D'AUJOURD'HUI

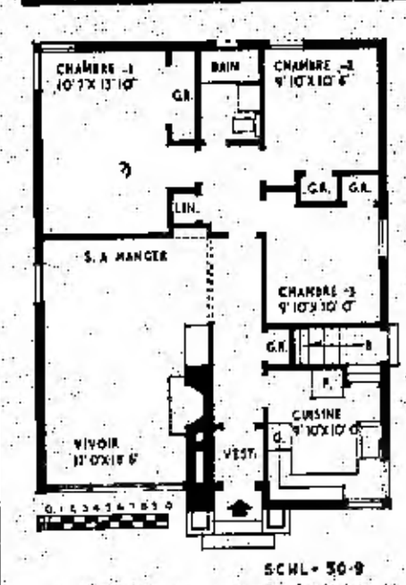

SCHL-50-9

Ce modèle de maison occupe une place de choix auprès des constructeurs canadiens, en raison de la beauté de ses lignes extérieures et du sens pratique de la division de ses pièces. Le toit en pyramide projetant autour de la maison et la cheminée moderne à l'avant forment un portique à l'entrée principale tout en donnant un effet bien original à ce plain-pied.

Le vivoir-salle à dîner, d'une très bonne dimension, est bien éclairé en plus d'être égayé par le foyer de pierre, situé de façon à assurer une excellente disposition de l'ameublement. Les étagères à droite du foyer peuvent être utilisées avantageusement comme buffet pour la salle à manger.

La cuisine, éclairée par des fenêtres à angle, est située à l'avant de la maison, ce qui constitue une des particularités attrayantes de ce modèle de maison. L'entrée de service sur le côté conduit directement au sous-sol et à la cuisine par l'intermédiaire d'un portique. Cette particularité est attrayante pour les familles avec de jeunes enfants.

Trois chambres à coucher et une salle de bain complètent ce plan. La chambre à coucher maîtresse, éclairée par des fenêtres à angle, possède une garde-robe aux dimensions plus qu'ordinaires. Les deux autres chambres à coucher possèdent chacune une garde-robe. La salle de bain est très facile d'accès de ces trois chambres à coucher.

Le fini extérieur de ce bungalow, construit à Ottawa, est en stuc blanc, alors que les fondations et la cheminée sont en pierre. Cette maison peut également être construite avec un parement extérieur en brique ou en pierre. Si on utilise un parement extérieur en bois, les dimensions minima pour la façade du lot pourraient être réduites d'un pied approximativement. Les dimensions extérieures sont de 30' par 35'6" et la superficie est de 1,045 pieds carrés. On peut obtenir les épures de ce modèle de maison, connu sous le nom de plan numéro 50-9, à un prix minimum, en s'adressant à la Société centrale d'Hypothèques et de Logement.

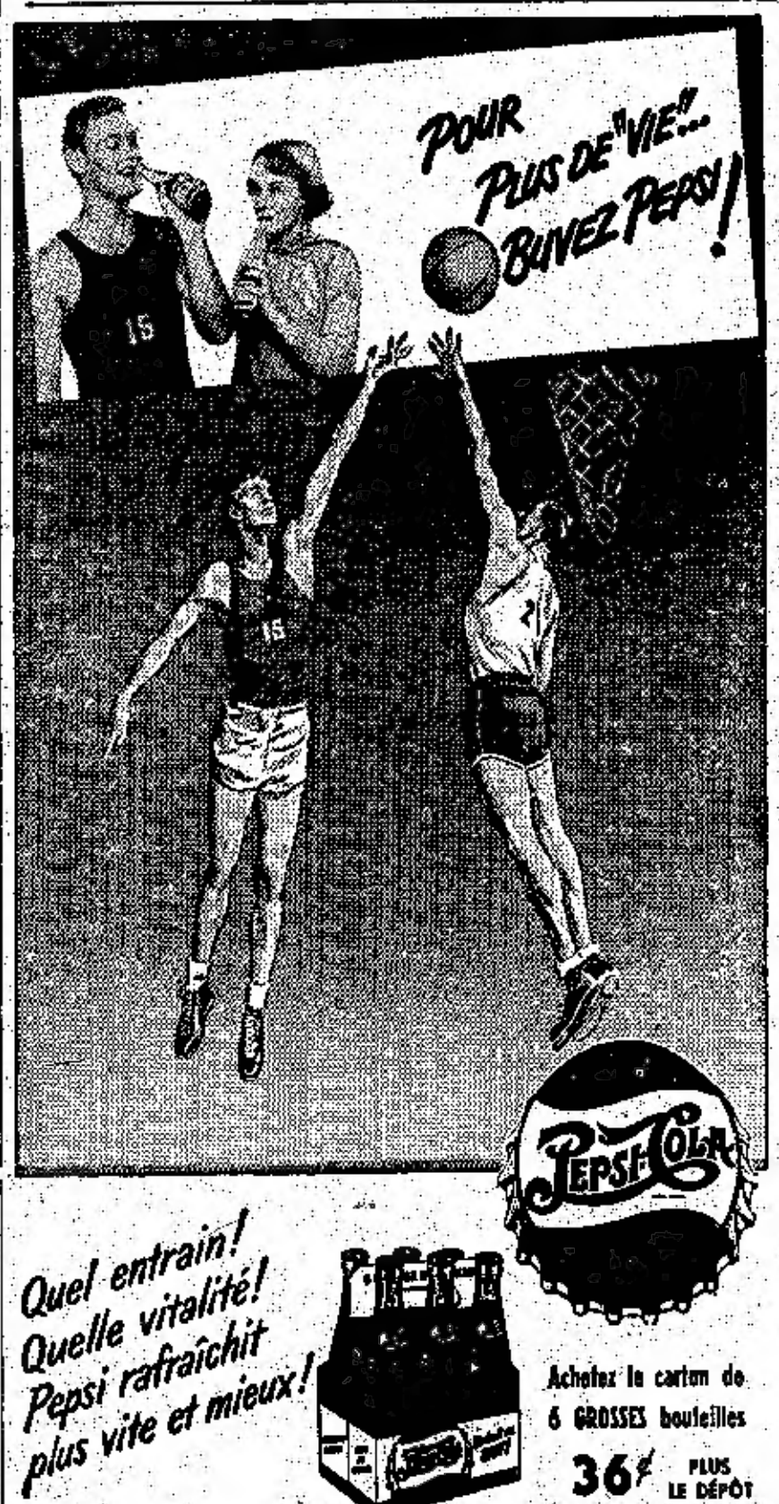

Au Royaume de la Femme

UN "MOT" POUR VOUS MAMANS

Il y a quelques années de celà j'écoutais une bonne maman, une vraie maman me raconter les détails de ses soucis, ses craintes ses espoirs au sujet de ses enfants. Elle en avait quatorze.

J'admirais les merveilles de grâce (et de Grâce) que son coeur de maman savait accomplir. C'était un exemple, sa façon spéciale de reprendre le petit Roger. Ou bien comment elle déjouait les ruses de Paulette, les reprennant sans se fâcher, avec une explication nette et simple de leur erreur. Car l'enfant, tout enfant, est d'une clarté de pensée, d'une compréhension de bon sens égale à sa droiture et à son innocence.

Il faut se donner la peine de répondre aux milles questions de ce philosophe en herbe, même quand elles nous paraissent ridicules.

"Maman, pourquoi les feuilles tombent?"

"Maman pourquoi Jésus est mort?"

J'ai connu un enfant de six ans qui, à la suite d'une explication, souffrait de grandes douleurs sans se plaindre... "pour que maman soit bonne".

Ce sont les parents, bien souvent qui, par leurs indélicatesses de langage jettent le trouble et le désordre sur ce beau miroir limpide de l'âme des enfants. Il jugera, condamnera ses amis au jeu comme sa maman condamne sa voisine. S'il parle contre sa pensée, s'il triche en jouant... c'est d'avoir vu faire. L'enfant est le film vivant de ses parents.

Dommage qu'on parle aux enfants en langage "bébé". Mon ti toutou, tiens ton ti wewa! (cheval). Dommage qu'on ait peur de raisonner un enfant. Il comprend pourtant si bien les raisons, les faits de la vie.

"Nous ne voyons pas le Bon Dieu, dit la maîtresse parce qu'il n'a pas de corps! (L'enfant va retenir celà) Plus tard dans une autre leçon elle dit "Le Bon Dieu nous voit". L'enfant (qui a retenu) répond "mais non: s'il n'a pas de corps, il n'a pas de yeux!" Qui a raison!

La logique de ce petit n'a pas été dérangée, elle examine tout, elle sonde toutes nos paroles, elle reflète Dieu, elle réfléchit.

Je reviens à la maman de tantôt. Ce sont ses méthodes d'éducation qui m'ont lancé dans ces quelques pensées. Et elle me demandait conseil! "C'est toi, petite maman, qui m'instruis, je pensais, c'est ton coeur plein d'amour qui sait trouver ces merveilles de délicatesse et de fine sagesse. Qu'ils seront beaux les temples de Dieu qu'tu prépares!

Et voici qu'au milieu de notre conversation elle me laisse cette perle, une parole digne des plus grands penseurs, (le coeur a sa raison nuancée d'amour). C'est ce "mot" que j'annonçais au début et que je voudrais donner à méditer à chaque maman.

"La vie, mon père, c'est un précaution".

Vous avez lu comme moi plusieurs définitions de la vie. Que pensez-vous de celle-là? Pour ma part je ne crois pas avoir trouvé une plus belle définition du rôle de la maman. Elle aborde ce monde nouveau comme on entre dans un sanctuaire, avec précaution, sur la pointe des pieds.

Et peut-on aborder autrement ce sanctuaire de la présence de Dieu les yeux d'un enfant?

"Une Pré-caution", la vie c'est cela.

A. DUPAS, S.J.

Il n'est pas de femme absolument belle pas plus qu'il n'est de femme absolument laide -

Nombre de femmes que l'on trouve très jolies, n'ont, ni un agréable colori du visage, ni une impeccable régularité des traits, ni une stricte harmonie des formes, et cependant leur aspect éveille le sentiment du plaisir et de l'admiration.

La perfection n'est pas de ce monde, a dit un philosophe antique - et il a raison, mais la femme soucieuse de plaire sait faire ressortir, mettre en évidence les avantages qu'elle possède - une belle peau, de beaux yeux, de beaux cheveux une belle bouche - ce qui fait oublier les défauts qui lui sont propres.

Puisque la femme parfaite n'existe pas - la femme absolument laide n'existe pas non plus. Toute femme a quelque avantage physique qu'elle peut mettre en valeur et qui aura vite fait de nous impressionner au point où ses défauts seront absolument oubliés.

La personne qui, se rendant compte, comme l'a dit Alfred de Musset "la beauté sur terre est la chose suprême", doit donc, dès d'abord faire l'inventaire de ses qualités et de ses défauts physiques, pour accentuer celles-ci et atténuer ceux-là.

Et l'on semble croire que la beauté est restreinte au visage, ne se rendant pas compte qu'une belle chevelure, une belle forme constituent des charmes qui vous avantagent autant qu'un visage d'un oval parfait ou un nez du plus beau grec!

Et j'insiste sur le fait que le principal souci de toute femme désireuse de plaire, doit être de protéger sa beauté en soignant... ses intestins.

La plupart des humeurs qui se transforment en boutons, comédons (points noirs), teint chargé, etc... proviennnet d'un véritable empoisonnement du système dû à l'évacuation insuffisante des détritus de la digestion. Il n'est pas nécessaire de souffrir de nausées ou d'indigestion pour être victime de l'auto-intoxication causée par un fonctionnement irréguller des intestins.

Une des premières leçons sur les soins de beauté qu'on nous impose à l'université de beauté de Paris, ce n'est pas comment se maquiller ni comment se coiffer, mais comment s'assurer un teint clair, des yeux étincelants, une apparence de "vie" qui charme et séduit, en assurant un fonctionnement normal des organes digestifs. C'est pourquoi toute femme soucieuse de paraître avec avantage devrait dès son lever le matin, prendre une cuillerée de sels de fruits (ne pas confondre avec les sels d'Epsom qui sont purgatifs) dans un verre d'eau. Cela devrait assurer une évacuation parfaite des intestins, chaque jour et débarrasser ainsi son système des détritus dont ses organes digestifs sont encombrés.

C'est là le traitement basique de tous soins de beauté. C'est simple, n'est-ce pas - mais c'est indispensable. Et ce traitement devrait s'observer non pas temporairement, mais constamment chaque jour de l'année.

Une fois cette exigence indispensable observée, on peut songer aux crèmes, cosmétiques, etc... mais pas avant.

Ma série de feuillets sur les soins de beauté préparée pour nos lectrices, traite des soins du visage, des yeux, des cheveux... de la maigreur excessive, des poitrines plates... de la surabondance de graisse et des bustes débordants... de la suppression des si enlaidissants polls follets, du surcroit de transpiration. Faites-m'en la demande de ceux de ces feuillets qui vous intéressent particulièrement, une fois que vous aurez fait l'inventaire de vos avantages physiques... et je les enverrai par un prochain courrier, pourvu que votre lettre soit accompagnée d'un timbre de 4c. pour couvrir les frais de l'envoi. Adressez vos lettres à (Cousine Blanche, 294, rue Ste-Catherine, ouest, Montréal).

Ces feuillets, je vous le rappelle ne comportent pas de publicité pour des produits quelconques, mais des conseils tout à fait désintéressés. J'ai passé des années à étudier ces problèmes de la beauté à Paris, et je suis fort heureuse de donner à nos lectrices le bénéfice des connaissances que j'ai acquises là-bas, sans autre souci que de vous être utile, cousines qui me lisez. Donc, pas de fausse honte. Dites-moi franchement le problème de beauté qui vous préoccupe et je vous ferai tenir les renseignements que vous désirez dans le plus bref délai possible.

COUSINE BLANCHE

la santé AU CANADA

CONSEILS SUR LA SANTE
Par la Ligue Canadienne de Santé

Boire de l'eau est une fonction essentielle à la santé - six ou huit verres par jour. On ne doit pas, toutefois, boire de l'eau pour aider à avaler des aliments non mastiqués.

—Les vitamines peuvent être toxiques quand elles sont absorbées en doses beaucoup plus élevées que les quantités requises pour prévenir ou corriger certains cas de déficiences organiques.

Pour être en bonne santé, suivez les Conseils de la Croix D'or. La Croix d'Or, est l'emblème de la Ligue Canadienne de Santé, la plus grande organisation bénévole vouée au service de l'Hygiène au Canada. La Ligue compte sur l'appui et le concours de tous ses membres actifs pour poursuivre son oeuvre.

PRES D'UN BERCEAU

A William et à sa mère,
Mme H. Sommerville.

Petit être charmant, tu commences la vie
Comme une tendre fleur que nous prête le ciel:
Beauté faite d'espoir et de grâce infinie,
Lys à peine entr'ouvert, douceur d'ambre et de miel.

Tu dors... Un avenir tout rempli de promesses
Flotte comme un grand rêve autour de ton berceau;
Tu ne connais encor que sourire et caresses,
Mais le temps te conduit vers un monde nouveau.

A tes yeux étonnés brillera la lumière;
A toi viendront les fleurs, les parfums, le soleil;
Et déjà, petit roi de la nature entière,
Tu la sentiras belle à ce joyeux éveil.

Et puis tu grandiras au milieu de tes frères;
Tu connaîtras la vie et son rude labeur;
Puisses-tu te ranger parmi les âmes fières
Qui fondent sur le bien leurs désirs de bonheur!

Alors, tu béniras entre toutes les femmes
Celle qui te protège avec un tendre amour:
Mère dont le regard, brûlant de douces flammes,
Restera sur ton coeur jusqu'à ton dernier jour.

Maria Sylvia.

Courrier de Lysette

Q. — Existe-t-il un procédé spécial pour faire cuire le "bacon" et l'empêcher de réduire presque de moitié? — CUISINIERE.

R. — Oui, certainement. Vous pouvez empêcher le gras de fondre en passant avant la cuisson vos tranches de bacon dans de la farine.

Q. — Je suis un jeune homme de 22 ans, qui ne boit pas. J'aime à taquiner les jeunes filles et je sortais avec une personne de 20 ans. Tout allait bien, mais les parents ont cru à des racontars sur mon compte et j'ai dû la laisser. J'ai essayé de la revoir et de reprendre les relations, mais c'est impossible. Je voudrais pourtant bien la fréquenter de nouveau. Comment faire?—COEUR QUI EST EN PEINE

R. — Essayez encore de rentrer en grâce auprès de votre belle, plaidez votre cause, mais si elle ne veut pas que voulez-vous, vous n'avez qu'à vous résigner et à aller porter vos hommages ailleurs.

Q. — Je suis veuve depuis un peu plus deux ans et je dois me remarier en décembre. J'aimerais que le mariage ait lieu à une heure où il n'y aurait pas de curieux et tout à fait dans l'intimité. Mais mon futur aimerait que je donne le vin. Comment agir? — JEUNE [illegible]

R. — Votre point de vue est bon, mais si votre fiancé tient à avoir sa famille ou quelques intimes vous ferez bien de vous ranger à son avis, je crois. Tout cela est secondaire. L'important c'est de s'entendre en tout.

..."ICI LE PERE NOEL!"

PARLERIE

Depuis quelques jours, tous les postes radiophoniques ont leur Père NOEL qui chaque soir du "pôle nord" s'adresse aux petits enfants, leur demandant d'être sage et de bien "écouter papa et maman!"

Bientôt, les grands magasins auront chacun leur tour à présenter ne avant-première ce bonhomme rouge symbole du temps de réjouissance de la saison des fêtes.

Et puis, au matin du grand jour, les petits enfants visiteront avec fièvre qui sont bas, qui le tour de l'arbre de Noël, pour voir ce que le "bonhomme" Noël leur a laissé en cadeaux.

Beaucoup de gens déplorent... peut-être avec raison... la commercialisation de cette légende du Père Noel. Ils prétendent que cette coutume de donner des jouets et des cadeaux aux enfants et aussi aux enfants plus grands à l'époque de Noël, est devenu un prétexte des marchands pour profiter de la bonne foi des gens.

J'ai un ami, annonceur dans un poste de radio, qui chaque année "fait" le Père Noël durant quatre semaines. Il lui arrivait parfois de me raconter le contenu de certaines lettres qu'il recevait des petits enfants et ajoutait comme commentaire: "Est-ce possible que les enfants croient tout cela?"

Et il ajoutait que d'après lui, on avait bien tort d'entretenir dans les cerveaux enfantins de telles fausseté.

"Comment, disait-il, veut-on que les enfants aient confiance dans leurs aînés si on les trompe aussi outrageusement!"

Ces jours derniers, mon ami est devenu père de famille. Il m'annonçait hier qu'il allait "faire un arbre de Noël pour sa petite fille" Je lui fis remarquer en souriant qu'il avait changé son fusil d'épaule. "Que veux-tu, dit-il, quand on devient père de famille, on ne voit plus les choses du même oeil."

C'est curieux tout de même ce que changer de condition de vie, peut contribuer à changer nos idées Un tel intransigeant et sur pour ses subalternes. Pourtant autrefois, combien de fois ne s'est-il pas soudé la classe dirigeante. Et il est levé contre les injustices de la part tout surpris de ce que les gens trouvent à réduire sur sa manière d'agir.

Il est bien maître de faire ce qu'il veut, atteste-t-il. Et il a probablement raison en vertu de la loi. Mais, il ne se rend pas compte qu'il s'attire l'inimitié de beaucoup de gens qui autrefois le te-

— Suite à la page 7 —

À VOTRE SANTÉ

Pour célébrer la fête de Maman
Papa amène les siens au restaurant.
Mais Maman s'assure premièrement
Que tout est propre et servi sainement.

Ministère de la Santé nationale et du Bien-être social

LES SPÉCIAUX

De

$-$ 1 - DOLLAR $-$

ENCORE EN VOGUE AU

LARRY'S SUPER MARKET

CETTE SEMAINE !

Oignons pour cuire — Sacs de 50 livres 1.00

Navets ciré - Sacs de 20 livres 1.00

Choux de première qualité de 20 livres 1.00

Carottes très propres - Sacs de 13 vlires 1.00

Bologna de choix - 2 livres Non tranchées 1.00

Bacon entrelardé 2 lvs pr 1.00

Boudin - 3 livres pour 1.00

Saucisse au lard pur 2 lvs 1.00

Grappes de raisin "Emperor" 3 livres pour 1.00

Papier Ciré - rouleaux de 100' 4 rouleaux pour 1.00

Papier de toilette "Blue Bird" 12 rouleaux pour 1.00

Beurre D'arachide "Dalton" 3 - 18 onces pour 1.00

Graisse "Jewel Shortening" 3 livres pour 1.00

Cornichons sucrés "Heinz" 2 - 16 onces pour 1.00

Jus de tomate "Club" 13 - 15 onces pour ... 1.00

Blé d'inde de choix 3 - 20 onces pour 1.00

Soupe aux légumes 10 - 10 onces pour ... 1.00

Klik, Prem ou Spork 2 pour 1.00

Catchup "Aylmer" - 5 pour

Savon "Sunlight" 10 pr ... 1.00

Savon "Lux Samay Palmolive" - 10 pour 1.00

Sel "Windsor" 9 paquets 1.00

Dates à la livre 4 lvs pr 1.00

Allumettes "Red Bird" 4 paquets pour 1.00

Sucre blanc 7 livres pour 1.00

LARRY'S SUPER MARKET

Rues Notre-Dame et King

Tél.: 3-3617 LIVRAISON DE VOS COMMANDES - TELEPHONEZ NOUS FAISONS LA Tél.: 3-3618

LE CONGRES DE VARSOVIE -

La Canadian Tribune, l'organe du Parti communiste canadien, donne un long rapport du récent congrès pour la Paix. Il devait d'abord avoir lieu à Sheffield, en Ecosse, mais les autorités britanniques, constatant que la plupart des dirigeants communistes de l'Europe étaient inscrits, décidèdent de bloquer leur entrée. C'est ainsi qu'elles refusèrent 40 Russes sur 85, 30 Tchécoslovaques sur 53, 12 Bulgares sur 32, 7 Israélites sur 14, 19 Polonais sur 40, 7 Cubains sur 13 7 Finlandais sur 25, et 13 Roumains sur 30. Devant cette opposition les organisateurs du congrès décidèrent, après une réunion d'une journée de transporter leurs pénates à Varsovie. Deux milles délégués et observateurs y représentèrent soixante-douze pays. On mentionne entre autres, Joliet, Curie et Picasso, pour la France; Fadeyev et Ehrenburg pour la Russie; Pietro Nenni, pour l'Italie; le doyen de Cantorbéry pour l'Angleterre; Paul Robeson des Etats-Unis; Lombardo Toledano du Mexique; le docteur James Endicot et Jean-Jules Richard pour le Canada. Ces deux Canadiens, qui faisaient partie d'un groupe de 23, adressèrent la parole. Un sensationnel incident eut lieu lorsqu'un des représentants des Etats-Unis, John Rogge, constatant l'emprise du communisme sur la réunion et l'attitude hostile que celle-ci montrait envers son pays, déclara hautement, malgré les protestations des assistants qui s'était montré jusqu'ici sympathiques à l'U.R.S.S. et avait défendu sa cause, mais que les faits dont il venait d'être témoin l'obligeaient à l'abandonner.

LA SANTE AU CANADA

COLLATIONS

Les collations élaborées pour compléter le menu du jour peuvent apporter une contribution réelle à l'alimentation. Les enfants en croissance, les futures mères, les mères nourrices les ouvriers au travail et ceux qui essaient de recouvrer la santé et la force requièrent souvent chaque jour plus d'aliments qu'il n'en peuvent consommer à leur aise en trois repas. Le secret consiste à prendre les bons aliments au bon moment entre les repas.

HATEZ-VOUS

NOEL APPROCHE !

Venez choisir vos cadeaux chez Edward's tandis que nous avons encore du choix !

Voici les fameux Patins

DAOUST

Pour garçons 8.25 et plus

Pour filles 8.95 et plus

Pour filles "fancy figure" 12.50 et plus

Pour hommes 11.35

SKIS

De Luxe "Super" en merisier ou en érable 10.80

De Luxe 9.10

Pour enfants 2.10 et plus

Sets de skis pour enfants avec bâtons et courroies 4.05 et 4.25

AUSSI — Bel assortiment de bâtons de skis faits en bambou ou en aluminium

TOBAGGANS

De 4' - 5' - 6' et 7' — Prix de 5.45 et plus

EDWARD'S

Sudbury Ltd.

AUTOMOTIVE & HARDWARE

69 ELM W. — TEL.: 8-8366

VOULEZ-VOUS D'UNE GRANDE PROSPERITE

UTILISEZ LES PRODUITS

FUL-O-PEP

Tous sont parfaitement satisfaits des produits

FUL-O-PEP !

Utilisez-les et augmentez vos profits !

LISTE DE PRIX

CHICK STARTER	Ful-o-Pep	100s	5.35
MASH A CROISSANCE	Ful-O-Pep	100s	4.80
MASH A OEUFS	Ful-O-Pep	100s	4.90
MASH PELLETS A OEUFS	Ful-o-Pep	100s	5.00
SUPER GREEN PELLETS	Ful-o-Pep	100s	5.25
SCRATCH A POULES 4 grains		100s	3.90
SCRATCH A POULES	Ful-o-Pep	100s	4.25
ECAILLES D'HUITRES		100s	1.85
GRIT, toutes grosseurs		100s	1.25
BOITE A OEUFS, douzaine	Ful-o-Pep	250	5.45
CALF MEAL	Quaker	100s	5.25
CALF MEAL	Ful-o-Pep	100s	5.75
RATION LAITIERE	Sucré	16%	3.90
RATION LAITIERE		100s	4.25
RATION LAITIERE		16%	3.65
RATION LAITIERE		24%	4.15
FITTING RATION		100s	4.15
BLOCS DE SEL	50% pure		1.00
BLOCS DE SEL, Cobalt		50s	1.20
SEL, Iode		100s	2.25
SEL, fin		100s	1.55
BLE D'INDE ROND		100s	4.35
BLE D'INDE CASSE		100s	4.45
CORN MEAL, Buckeye		24s	1.35
FARINE "IVORY" (pain)		98s	5.55
FARINE "SAXON" (à pâtisserie)		24s	1.50
FARINE "QUAKER" (pour tout usage)		98s	5.95
AVOINE (roulée)		5 lvs	.49
AVOINE (roulée fine ou plus grosse)		20s	1.75
		80 lvs	5.80
PIG GROWER Ajax		100s	3.80
PIG STARTER	Ful-o-Pep	100s	4.85
PIG FINISHER		100s	3.75
SOW RATION	Ful-o-Pep	100s	4.25
AVOINE NO. 1 ouest		100s	3.70
AVOINE, Ontario		102s	3.80
AVOINE MOULEE OU ECRASEE		100s	3.80
BLE D'ALIMENTATION		100s	3.80
AVOINE ET ORGE MOULUE		100s	3.95
ORGE MOULUE		100s	3.95
SCRATCH A POULES Quaker		100s	4.25

Alp. E. Charette & Fils

FARINE MOULEE GRAIN

186, RUE LOUIS TEL.: 3-0531

LA POLITIQUE FEDERALE

Par la BUP

Devant la situation internationale grave engendrée par l'agression chinoise en Corée, le Canada poursuit une politique de réserve et observe les évènements très attentivement.

Le ministre des affaires étrangères du Canada, M. Lester B. Pearson, s'est abstenu de faire des commentaires officiels sur la nouvelle annoncée par le président Truman au sujet de la possibilité de bombardement atomiques des communistes. M. Pearson a déclaré simplement aux journalistes que "notre point de vue, même dans les circonstances actuelles, reste qu'il serait imprudent de faire quoi que ce soit pour étendre le conflit actuel et qu'il ne serait pas sage d'impliquer formellement la Chine dans la guerre de Corée."

Le cabinet fédéral a tenu deux longues séances pour discuter la situation de la Corée. On n'a pas revélé les détails de ces délibérations. Il a cependant été dit que les Etats-Unis n'avaient pas demandé d'autres effectifs canadiens pour la Corée.

Incidemment, on a décidé de former un troisième bataillon au régiment Princess Patricia. Cette nouvelle unit remplacera le deuxième bataillon du régiment qui est actuellement en route pour la Corée. Il sera formé de volontaires qui formaient la réserve de la brigade spéciale mise à la disposition des Nations unies.

Une importante conférence fédérale-provinciale s'est déroulée ces jours derniers à Ottawa sur l'agriculture.

Les cultivateurs canadiens ont été priés de maintenir et même d'augmenter légèrement la production de blé, d'avoine et d'orge. Ils ont aussi été invités à augmenter l'élevage de bestiaux.

Cette demande a été faite pour répondre aux besoins domestiques

De son côté, le ministre fédéral de l'agriculture, M. J.G. Gardiner a révélé que l'Angleterre était près à acheter 130,000,000 livres de bacon l'an prochain. On ne s'est pas encore mis d'accord sur les prix et les négociations se poursuivent.

Les cultivateurs ont été avertis que les prix de denrées, peuvent monter l'an prochain sans que leurs profits soient accrus.

Le gouvernement fédéral a décidé de stimuler l'immigration au Canada en accordant des octrois qui couvriraient une partie des frais de transport des imigrants européens qui viendraient au pays en avion.

Un accord a été conclu avec la Société Air-Canada pour que les immigrants puissent faire le voyage d'Angleterre au Canada au prix de $180, soit l'équivalent d'un billet de la classe touriste à bord des bateaux.

On signale que l'immigration a diminué quelque peu l'an dernier comparé à 1948 alors que 125,000 étrangers ont immigré au pays. De ce nombre on compte plusieurs personnes dépatriées.

CHRONIQUE DE FRANCE

Par la BUP

Une petite Française, aux yeux verts et au charmant visage, Gaby André arrivée à Hollywood récemment, y a fait une grosse impression. Elle a écarté les compliments en haussant ses jolies épaules et a assuré que l'on avait bien tort de représenter les jeunes Françaises comme des écervelées; elles ressemblent aux femmes des autres pays.

Même s'il en est ainsi, Gaby André paraît bien constituer sous le rapport de la grâce physique une exception à la règle générale, comme l'avaient fait avant elle d'autres filles de France: Corine Calvat, Cécile Aubry, Micheline Presle, et Anne Vernon, sans parler, pour la période antérieure, d'Annabella, de Simone Simon et de Michèle Morgan.

Sans doute, Gaby André, douée d'une grande modestie, avait-elle reçu le conseil, ne venant que provisoirement à Hollywood, de se montrer très aimable, pour provoquer le minimum de jalousie.

Toujours est-il que dernièrement sur un plateau de la Warner, lors des prises de vues du film intitulé "The Two Million-Dollar Robbery", l'assistance était beaucoup plus fournie que l'ordinaire. Le personnel du studio travaillant sur les autres plateaux accourait entre des scènes, et la nouvelle s'était répandue qu'il y avait quelque chose de bien à voir. Ce quelque chose était naturellement le physique de Gaby André, qui interprétait le rôle d'une jeune héroine, dont s'éprend le jeune homme peu recommandable personnifié par Steve Cochran. Avec une naiveté sincère ou feinte Mademoiselle Gaby André disait ensuite: "Je ne comprends pas pourquoi tous ces gens me regardaient si curieusement. On dirait qu'ils n'ont jamais vu des acteurs."

Nous penchons pour la version d'un étonnement feint, car ces expressions admiratives peintes sur les visages, elle devait les connaitre de longue date, puisque depuis 1943 elle a tourné en France dix-sept films, dont quatre avec ces partenaires ayant nom Fernandel, Claude Dauphin, Jean-Louis Barrault, et le regretté Raimu.

Née à Perpignan, Gaby André raconte qu'elle a remporté un concours de beauté dans des conditions assez particulières. N'ayant jamais mis le pied à Paris, ni cherché à se faire de publicité, elle reçut un jour avis qu'elle avait gagné un premier prix. Mais elle n'avait pas posé sa candidature et suppose que des amis avaient envoyé sa photo.

La suite est facile à deviner, puisqu'il s'agissait d'une compétition organisée par des cinéastes, Gaby vint tourner un bout d'essai à Paris et entre sagement à Perpignan. Mais sollicitée par les producteurs elle se laissa persuader et rejoignit la capitale française. C'est là qu'en 1947 elle rencontra et épousa Eli Smith colonel américain, avec lequel elle arriva aux Etats-Unis un an et demi après.

Son intention était tout simplement de vivre dans l'ombre en simple ménagère. Or sa beauté ne passa pas inaperçue, et sans avoir rein fait pour celà icle fut désignée comme la plus jolie épouse de G.I. Naturellement elle fut aussitôt assiégée par les producteurs des studios cinématographiques. Et c'est ainsi qu'elle est venue à Hollywood, tourner "The Two Million-Dollar Robbery". Après ce film, elle entre au domicile conjugal, et si Hollywood a de nouveau besoin d'elle, elle étudiera ses propositions avec la meilleure attention.

Le Volume de la Semaine Sociale de Nicolet -

Deux mois à peine après la Semaine sociale de Nicolet, le volume de 300 pages, qui contient le texte intégral de tous les cours et conférences, vient de paraitre, grâce à la collaboration diligente de tous les intéressés, en commençant par les conférenciers. Ce volume sera distribué sans délai aux souscripteurs. Nous invitons les autres à retenir aussitôt leur exemplaire ($2.00, $2.15 franco) au Secrétariat des Semaines sociales, Maison Bellarmin, 8100 boulevard Saint-Laurent, Montréal. Le tirage est limité et l'actualité du sujet traité pourrait l'épuiser rapidement. Dans son grand discours aux cardinaux, archevêques et évêques réunis à Rome pour la proclamation du dogme de l'Assomption, Pie XII a insisté sur l'importance de faire connaitre, même aux catholiques qui l'ignorent trop, la doctrine de l'Eglise sur le mariage et la famille. La Semaine Sociale de Nicolet a exposé cette doctrine. Son compte rendu devait entrer non seulement dans toutes les bibliothèques d'institutions et de cercles d'étude, mais encore dans un grand nombre de foyers.

VITALITE DU CATHOLICISME

Une revue des Etats-Unis, The Liguorian, note que les catholiques, américains sont portés à préférer leur catholicisme à celui des Italiens, des Français et des Espagnols qu'ils considèrent comme dégénéré. Sans doute, remarque la revue, ceux-ci ont leurs défauts. Mais il y a un signe particulier qui marque la vitalité du catholicisme dans un pays; son attitude envers les missions éloignées et, non pas tant l'argent qu'il leur envoie, que les hommes. Nous donnons aux Etats-Unis de grosses sommes d'argent, mais le nombre de nos missionnaires est plutôt faible. Il s'élève à environ 3000; prêtres, soeurs et frères. Or, pour ne parler que de la France, elle compte actuellement 15,528 missionnaires répandus à travers le monde. Ils se répartissent ainsi: 4,602 prêtres, 1919 frères et 9,102 religieuses. Quand les Etats-Unis atteindront ce nombre alors, conclut le "Liguorian", ils pourront jugere le catholicisme des Français.

UN GRAND MERCI

A TOUS !

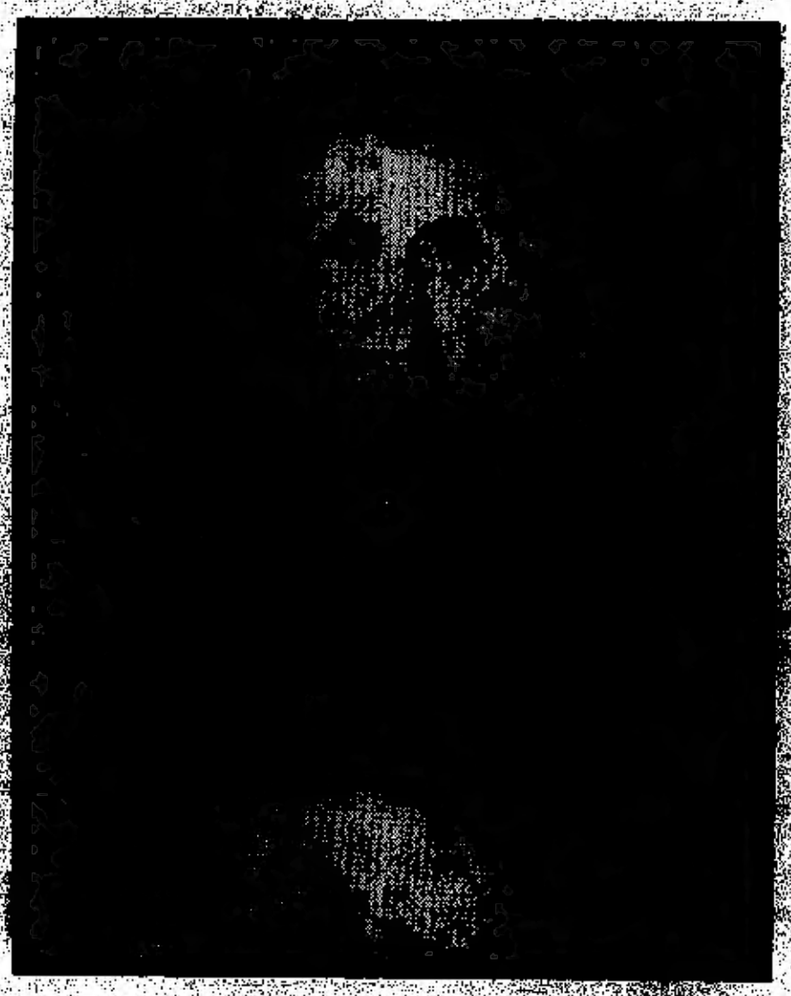

MES CHERS CONCITOYENS :

1. Je suis très content du support que vous m'avez donné. Si il y a eu des animosités ou des divergences d'opinions politiques au cours de la dernière campagne électorale, je souhaite en toute sincérité qu'elle seront vite oubliées par tous et chacun d'entre nous.

2. Car enfin les sociables citoyens de Sudbury sont de très bons citoyens et je sais qu'ils continueront à combiner leurs efforts pour l'amélioration de Sudbury, cette municipalité que tous ensemble nous chérissons.

3. Mes plus sincères félicitations vont à tous les candidats qui ont eu le bonheur d'être élus. Et pourrais-je suggérer aux autres candidats qu'il est mieux d'avoir essayé sans succès que de ne pas avoir essayé du tout. Les résultats de l'Election ont été tels qu'on les avait prévus, exception faite de l'échevin McNeill dont on remarquera l'absence au Conseil à cause de la perte de la grande valeur de son expérience.

4. Je désire aussi exprimer la grande appréciation que j'éprouve envers ceux qui ont donné un vote secret comme tout bon citoyen doit le faire. Je remercie encore une fois tous ceux qui ont de leur plein gré utilisé leur influence et qui ont travaillé en ma faveur. Vous m'avez donné une majorité substantielle malgré la combine de trois candidats et en dépit du fait que je n'ai organisé aucune campagne pour solliciter des votes - outre que de prononcer des discours à la radio dans le but de tout simplement exposer les faits à l'électorat.

5. Les citoyens de Sudbury ont clairement manifesté leur foi en mon administration. J'ai été réélu sur les mérites de mon record.

6. Cette année est probablement la dernière année où je me présenterai comme candidat à la mairie. Il y a maintenant un problème que vous me pardonnerez bien d'exposer ici — Si je le fais, c'est tout simplement dans le but de rendre service à notre ville et à notre démocratie. Il est très difficile de persuader nos hommes d'affaires de briguer les suffrages du public à une élection municipale à cause de la critique malicieuse continuelle dont ils sont l'objet, critique qui fait un tort considérable à leurs affaires et qui ne les encourage certainement pas à se mêler d'administration des affaires publiques, surtout quand il est reconnu qu'on apprécie trop peu un effort honnête dans cette même administration. Des éditoriaux anonymes (qui ne sont autre chose que des lettres au public) ne méritent certainement aucune considération et devraient être jetés au panier comme autant de chiffons de papier. M. Reg. Pitt, qui n'assiste pas aux assemblées du Conseil, mais qui apparemment d'après des personnes sérieuses est l'auteur des éditoriaux anonymes du Sudbury Star sur les problèmes civiques devrait se faire fort d'au moins signer son nom, pour bien démontrer sa bonne foi dans ses propres écrits et prouver au public qu'il a la force de caractère nécessaire pour soutenir ses propres opinions. Et voilà mon dernier mot sur cette question concernant M. Reg. Pitt. Un journaliste peut toujours avoir le dernier mot, qu'il soit dans la bonne voie ou dans l'erreur.

7. La ligne de conduite où les décisions du Conseil de la Ville de Sudbury sont obtenues par le vote majoritaire de votre Conseil élu et ne seront certainement pas imposées par un individu quelconque qui écrit des éditoriaux anonymes ou encore qui écrit des éditoriaux en cachette, et ceci sans égard pour quiconque dirige la tenue du journal.

8. Toutes les questions qui ont été soumises à l'électorat ont été préparées par les avocats de la ville. Tout ce qui a trait à la loi a toujours été soumis à l'approbation des avocats de la ville et le sera encore dans l'avenir.

9. Je vous souhaite à tous et à chacun d'entre vous un Noël parfaitement heureux et une nouvelle année débordante de bénédictions.

10. Un grand merci à tous.

W. S. BEATON, Maire.

LA PIECE DE 5c. HORS D'USAGE

Le gouvernement fédéral a lancé dernièrement, un concours pour trouver un dessin nouveau pour la pièce de 5 cents. Le gagnant de ce concours recevra $1,000.

Si l'on en croit l'expérience qui donne la hausse du coût de la vie et les résultats d'une enquête conduite par le Winnipeg Free Press, le gouvernement aurait bien pu se dispenser d'instituer ce concours coûteux, car la pièce de nickel dont nous nous servons actuellement va bientôt disparaitre forcément de la circulation, car elle devient hors d'usage.

L'enquête du Winnipeg Free Press montre qu'à peu près les seuls items suivants peuvent être achetés avec la pièce de 5 cents:

Avec cinq cents, on peut encore acheter cinq cartons d'allumettes à un sou; le dépenser dans un "slot-machine", acheter quelques bonbons sucrés; un petit ruban de papier gommé; une gomme élastique; un rouleau de fil; quelques boutons, une petite pomme; une orange anémique; une banane moyenne; une grosse patate ou deux petites; une poignée de clous; quelques produits usagés; un crayon de qualité inférieure.

La pièce de cinq cents peut encore servir dans les boites téléphoniques.

POLITIQUE INTERNATIONALE

par Maurice Dagenais
de la BUP

Les Etats-Unis songent sérieusement à la possibilité d'utiliser la bombe atomique contre les communistes.

Cette révélation, du président Truman, à une conférence de presse à Washington, a eu l'effet d'une bombe qui a atteint tout le monde.

Evidemment, il s'agit là de l'étude d'un projet, mais immédiatement, les hommes d'Etats et l'homme de la rue ont commencé à sonder les répercussions d'une telle nouvelle et aussi la nécessité de recourir à une telle arme.

Le point de vue des partisans de l'utilisation de la bombe atomique est qu'il ne convient pas de laisser massacrer des milliers de soldats et de prolonger une guerre atroce en Corée à cause de l'agression de la Chine communiste.

La guerre de Corée semblait à la veille de prendre fin avec une victoire des Nations unies lorsque la Chine a lancé des centaines de milliers de soldats à l'assaut des forces des Nations unies. Les Alliés ont alors subi des revers de grande envergure que l'on a même décrits comme une catastrophe.

L'agression communiste chinoise a mis fin à l'espoir d'une fin prochaine de la guerre et a mis en danger la vie de centaines de milliers de soldats en plus de prolonger les dures épreuves d'un combat dans des conditions particulièrement pénibles.

Devant la tournure des événements, les autorités américaines ont commencé à étudier l'opportunité de bombarder les communistes avec des bombes atomiques.

L'opinion mondiale s'est émue.

On a pressenti immédiatement que des bombardements atomiques marqueraient le début d'une troisième guerre mondiale. L'opinion la plus générale semblait être qu'il ne fallait recourir à ce moyen qu'en cas d'ultime nécessité. Certains officiers supérieurs de l'armée américaine étaient d'ailleurs convaincu que des bombardements atomiques ne suffiraient pas à arrêter immédiatement l'offensive communiste en Corée.

Cette dernière offensive a mis fin à celle que le général MacArthur avait déclenché pour terminer la guerre avant Noel.

Les chefs d'Etat européens se sont inquiétés de la nouvelle lancée par le président Truman. Les premiers ministres de France et d'Angleterre se sont consultés et le premier ministre Attlee, d'Angleterre, a immédiatement décidé de se rendre à Washington en avion.

D'autre part, on a craint que l'agression de la Chine communiste en Corée ne serve que de masque à d'autres visées plus graves encore de la Russie en Europe.

Le secrétaire d'Etat américain, M. Dean Acheson, l'a donné à entendre dans un rapport qu'il a fait à la nation américaine.

Il est aussi fort possible que la Russie continue à pousser ses satellites dans la lutte contre les puissances occidentales, afin d'épuiser les forces de ces dernières tout en ménageant ses propres forces qu'elle lancerait à la conquête du monde lorsqu'elle jugerait que les puissances occidentales seraient assez affaiblies, dans des guerres comme celle qui se livre actuellement en Corée, et qui pourrait reprendre en Indochine, en Birmanie ou ailleurs en Asie.

Pendant que les masses asiatiques tiendraient les Américains en haleine, la Russie s'organiserait en vue de prendre l'Europe d'assaut, selon l'opinion de certains observateurs.

Quoi qu'il en soit, la situation est actuellement très tendue et les Alliés subissent actuellement de durs coups alors qu'ils ne savent pas s'ils recevront pas bientôt des coups plus durs encore.

La paix que nous connaissons actuellement est très précaire et fragile. Néanmoins, les autorités américaines restent persuadées qu'il est encore possible d'éviter l'holocause d'une guerre mondiale.

À VOTRE SANTÉ

Gardez toujours votre santé
Pour cela il faut être bien chaussé.
Les petits aiment les flaques
Procurez-leur de bonnes "claques".

Ministère de la Santé nationale et du Bien-être social

★

À VOTRE SANTÉ

Né l'année de la grande noirceur,
Toujours lisant à très faible lueur,
Grand-père détruisit ses yeux et son humeur.
Une bonne lumière aurait

REPRESENTANTS DU SERVICE DE L'ELEVAGE REUNIS A OTTAWA -

OTTAWA, 23 novembre 1950 — Adressant la parole à l'ouverture de la réunion annuelle des représentants de la division fédérale de l'Industrie Animale, M.N. Young, directeur du servire de la Production, souligné que le travail à faire en industrie animale touche à tant de questions qu'il ne peut être accompli sans une parfaite collaboration de tous les intéressés, qu'ils s'occupent d'éducation ou d'administration. Les délibérations de cette conférence, qui s'est déroulée du 22 au 25 novembre à Ottawa, furent présidées par M.A.W. Peterson, assistant-directeur du service de la Production.

Le premier représentant à soumettre son rapport à l'assemblée M. N. Curtis, de l'Alberta, a fait une revue de la "politique" de prêts de taureaux, telle que préconisée par le ministère de l'Agriculture. Il a déclaré que cette mesure joue un rôle de premier plan dans l'établissement d'un prgoramme d'élevage aussi bien que d'un programme d'exploitation rationnelle de la ferme. Elle aide non seulement les cultivateurs établis depuis plusieurs années sur leur ferme, mais aussi les colons qui débutent en agriculture dans les régions du Nord de l'Alberta.

M. Curtis a résumé les principaux avantages de la mesure en disant que le prêt de taureaux pur sang aux organisations agricoles a pour effet de favoriser 1— l'élimination des reproducteurs de qualité inférieure; 2.—la formation de jeunes éleveurs compétents 3.—l'adoption d'un programme d'élevage et d'exploitation de la ferme en permettant aux propagandistes de rencontrer fréquemment les cultivateurs; 4.—l'introduction de saines méthodes d'élevage dans les régions nouvellement ouvertes à l'agriculture; 5.—la lutte contre les maladies contagieuses; 6.—l'achat par les cultivateurs eux-mêmes de reproducteurs de bonne lignée; 7.—la création d'un marché permettant d'écouler les bons sujets provenant des petits élevages.

Au cours de la première séance un autre communiqué a été présenté par M.W.-S. McMullen, représentant de la division fédérale à Toronto sur le travail de propagande en élevage au moyen de cours spéciaux, de démonstration, de visites aux salaisons, d'expositions d'agneaux, de clubs de jeunes, etc. Les représentants fédéraux dans les différentes provinces qui ont pris part à la réunion étaient M. D.-B. Young, de Colombie-Britanique; N. Curtis, de l'Alberta; J.-H. Coles, de Saskatchewan; J. Norquay, du Manitoba; W.-S. McMullen, de l'Ontario; J.-P. Fleury de Québec; H.-K. MacCharles, du Nouveau Brunswick et H.-W. Clay, de l'Ile du Prince-Edouard. M. J.-W. Graham, directeur de la division du Bétail et des Volailles, remplissait les fonctions de vice-président de la réunion.

VERS LA LUMIERE -

Abel Hermant vient de mourir, âgé de 88 ans. Il était surtout connu pour ses travaux linguistiques. Durant l'occupation, il joua un rôle qui lui valut, après la guerre, la détention perpétuelle, la confiscation de ses biens et la radiation de l'Académie française. Libéré à cause de son grand âge, il alla se réfugier dans un hospice à Chantilly. C'est là où il vient de mourir après avoir eu la grâce d'ouvrir les yeux à la lumière. "Quand, écrit Henry Bordeaux, j'assistai à la messe le jour de Pâques à l'église de l'hôpital, je le vis à ma grande surprise, le dos voûté et accusant son grand âge, communier à la fête des hommes, et si recueilli que je l'enviai. Le malheur avait fait ce que n'avait pas fait la bonne fortune. Abel Hermant a connu la joie intérieure."

...''ICI LE PERE NOEL!''

— Suite de la page 4 —

naient en haute estime. Un jour sans doute, il s'apercevra qu'il n'est pas seulement nécessaire mais bon pour soi-même de traiter les autres comme on voudrait que les autres se conduisent envers nous.

De plus en plus aujourd'hui, une foule de compagnies s'efforcent de traiter leurs employés du mieux qu'elles le peuvent. Et ce n'est pas simplement une question de charité chrétienne. Les hommes d'affaires comprennent de plus en plus qu'un patron qui a la réputation d'être juste pour ses employés à d'ordinaire également la réputation d'être juste en affaire. A mon avis, une compagnie qui ne traite pas ses employés honnêtement ne doit pas accorder un meilleur traite-

Pourquoi Chercher Ailleurs?

Vos travaux d'impression seront exécutés avec soin qu'il s'agisse de:

— Billets de Tirage
— Enveloppes de Paye
— Cartes d'Invitation
— Factures
— Affiches
— Brochures
— Faire-Part
— Circulaires
— Enveloppes
— Programmes
— Blanc de Reçu
— Papier à Lettre
— Etats de Compte
— Cartes d'Affaires

L'Imprimerie de
L'Ami du Peuple

LES CAPITALES S'AGITENT MAIS, N'EST-IL PAS TROP TARD?

"Surtout, surtout, ne cessait de répéter un diplomate de l'ancienne génération, surtout ne dites jamais que la situation est grave". - Heureux temps où l'on avait l'habitude des crises superficielles et successives, qui n'engageaient pas la vie même des peuples et l'avenir du monde entier. Heureux temps, où l'on avait presque toujours la certitude de pouvoir surmonter les obstacles, atténuer les frictions et composer avec les adversaires! Epoque doublement heureuse où la guerre même apparaissait comme un mal que l'on pouvait circonscrire. Ce temps-là est passé. Aujourd'hui l'on doit dire que la situation est terriblement grave. C'est là une responsabilité pour tous ceux qui ont quelque autorité sur l'opinion publique. Les endormeurs de peuples sont de dangereux ennemis.

La crise peut passer —

Est-ci à dire que la crise ne peut pas passer et que le monde, ce moribond, halète déjà sur son lit d'agonie? Non. Le mal n'en est pas rendu là. Il se peut qu'un répit soit encore assuré à l'univers. Mais ce répit, nous avons l'impression qu'il est moins donné aux nations qu'aux individus afin qu'ils se recueillent, réfléchissent, accordent leur vie intérieur et publique aux principes éternels, et fassent la paix avec Dieu et avec leur conscience, avant les grandes catastrophes qui se préparent. Il faut plaindre ceux qui mettent toute leur confiance dans les recettes et les compromis, comme si les trucs enfantins de la diplomatie et les échanges d'intérêts pouvaient calmer à jamais les monstrueux appétits en présence. Entre les exigences d'une paix véritable et les conditions actuelles du monde, il y a un tel abîme que tout rapprochement devient impossible.

Les hommes s'agitent —

Les hommes ne se sont jamais autant agités que depuis deux semaines. La Chine, jusque-là mystérieuse, est intervenue puissamment dans le conflit coréen. Surprise? A qui fera-t-on croire que cette intervention n'était pas prévisible? N'était-il pas évident, ainsi que nous n'avons pas cessé de répéter depuis les débuts des hostilités, que la Chine jetteraient un jour ou l'autre dans la mêlée des centaines de milliers d'hommes aguerris et bien armés par les Russes? Général MacArthur a-t-il tenu un autre langage? On lui reproche maintenant de faire passer les intérêts militaires avant les savants et subtils calculs politiques. Calculs parfaitement inutiles quand on est en face du péril communiste. MacArthur a eu le grand tort d'être trop lucide. Il n'a pas cessé de demander des secours en hommes et en matériel, sachant fort bien qu'on ne pouvait mater la force que par la force. On ne l'a pas écouté. Tachons maintenant d'avoir assez d'honnêteté pour ne pas l'accuser.

Conférences précipitées

En face des défaites récentes des armées des Nations Unies et de l'attitude défiante et hostile de la délégation chinoise à l'Organisme des Nations Unies, les chancelleries se sont affolées. Hommes politiques de France et d'Angleterre se sont rencontrés à Londres pour établir les fondements d'une nouvelle politique occidentale. Et le premier ministre Clement Attlee a traversé l'Atlantique pour venir s'entretenir avec le Président Harry Truman. Ce que l'on veut, c'est limiter la guerre à la Corée et d'en arriver à une entente avec la Chine. On insiste aussi pour coordonner les décisions stratégiques dans le monde entier et revenir au régime des responsabilités anglo-américaines, comme durant la deuxième guerre mondiale, au lieu de confier à un seul commandant (en l'occurence le général MacArthur) le devoir de tout conduire. On prend de nouveau (pour la dixième ou centième fois?) la décision de réarmer l'Europe. On suggère d'en venir à un compromis avec la Russie, sur toutes les principales causes de friction.

On veut se ressaisir

Ce programme est loin d'être nouveau. Pourquoi n'a-t-on pas agi avant aujourd'hui? Pourquoi l'Europe est-elle restée divisée contre elle-même? Pourquoi l'Angleterre a-t-elle repoussé le plan Schuman? Pourquoi la France ne veut-elle pas de l'aide d'une armée allemande? Pourquoi l'Italie est-elle si lente à s'engager dans une courageuse et nécessaire politique de réformes sociales, afin de mieux combattre le péril communiste intérieur? Pourquoi avoir attendu la menace directe et immédiate d'une autre guerre mondiale pour courir d'une capitale à l'autre? Et ce que l'on dit maintenant, en est-on bien plus convaincu qu'hier? Mais, enfin, pourquoi n'a-t-on pas agi avant aujourd'hui?

Le 9 janvier 1940 Henry Bordeaux était reçu en audience privée par Sa Sainteté Pie XII. Le Pape demanda à son visiteur si l'armée française était prête à affronter la guerre. "L'armée est prête oui, Saint-Père, répondit l'écrivain. Elle sera plus nombreuse et mieux armée dans un an"... "Pas dans un an, répondit Pie XII avec vivacité, Tout de suite!" an, tout de suite".

C'est ce propos qui nous revient constamment à l'esprit depuis plusieurs mois. Les conducteurs de peuples et les nations elles-mêmes ont-ils donc perdu jusqu'à l'instinct de conservation?

André LAFLECHE

(1) Images romaines, par Henry Bordeaux, p. 286. Plon, Paris.

Il faut que tu veuilles vouloir ce que tu dois vouloir.

Léonard de Vinci

SUR UNE LIGNE À VOIE DOUBLE IL FAUT REDOUBLER DE PRUDENCE!

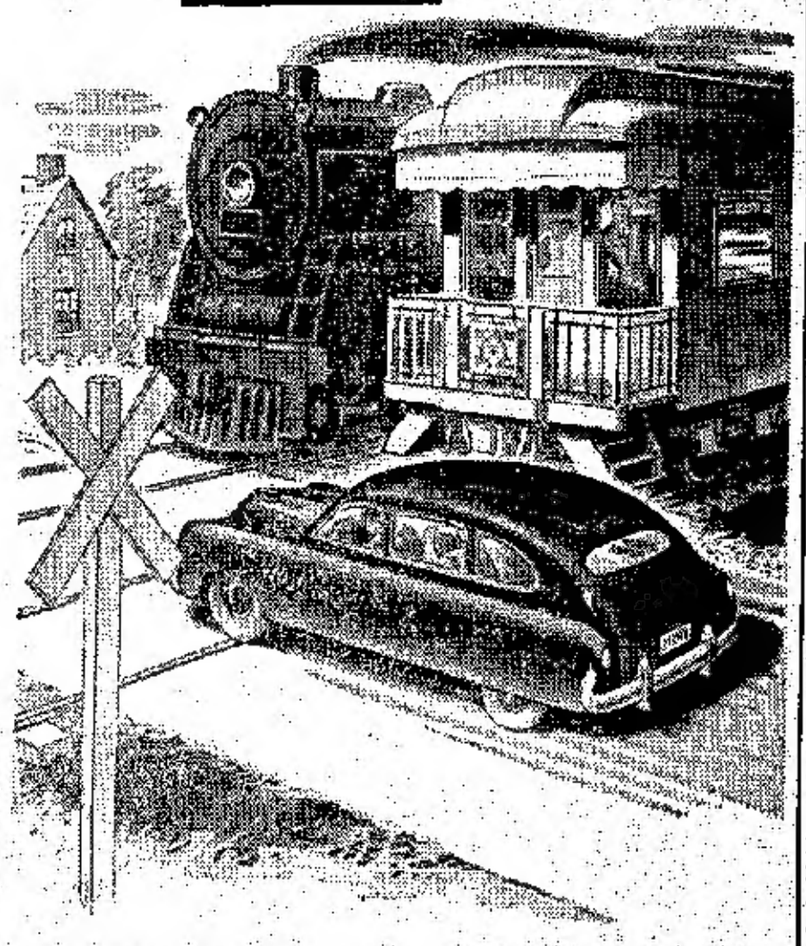

ACCIDENTS DE PASSAGE A NIVEAU

Sur une ligne à voie double il faut redoubler de prudence!

Il arrive fréquemment qu'il y ait plusieurs voies à un passage à niveau, ce qui multiplie les dangers d'accident et devrait, par le fait même, inciter les automobilistes à plus de prudence. Le dessin ci-contre fait voir ce qui se produit souvent à des passages à niveau à voie double alors qu'un train en marche sur la première voie en cache un autre venant au sens inverse sur la deuxième. C'est là une des autres causes des 448 accidents de passage à niveau rapportés à la Commission du Transport pour la période de 12 mois se terminant le 30 juin dernier, accidents au cours desquels 140 personnes ont perdu la vie et 549 autres ont été blessées. Dans la majorité de ces accidents, les automobiliste n'ont pas tenu compte de ce bon vieux conseil: "Arrêtez, regardez, écoutez".

VENEZ
NOUS VOIR
pour des
FAIRE-PARTS
distingués!

Vos Invitations de Mariage sont comme votre Toilette! On en parlera longtemps.

—⚜—

Imprimerie
L'AMI DU PEUPLE
Sudbury, Ont.
122, rue Elm, Tél.: 3-0700

J.-B. DUCHARME
SERVICE FUNERAIRE
Tél.: 6-6302
73, rue Beech, Sudbury

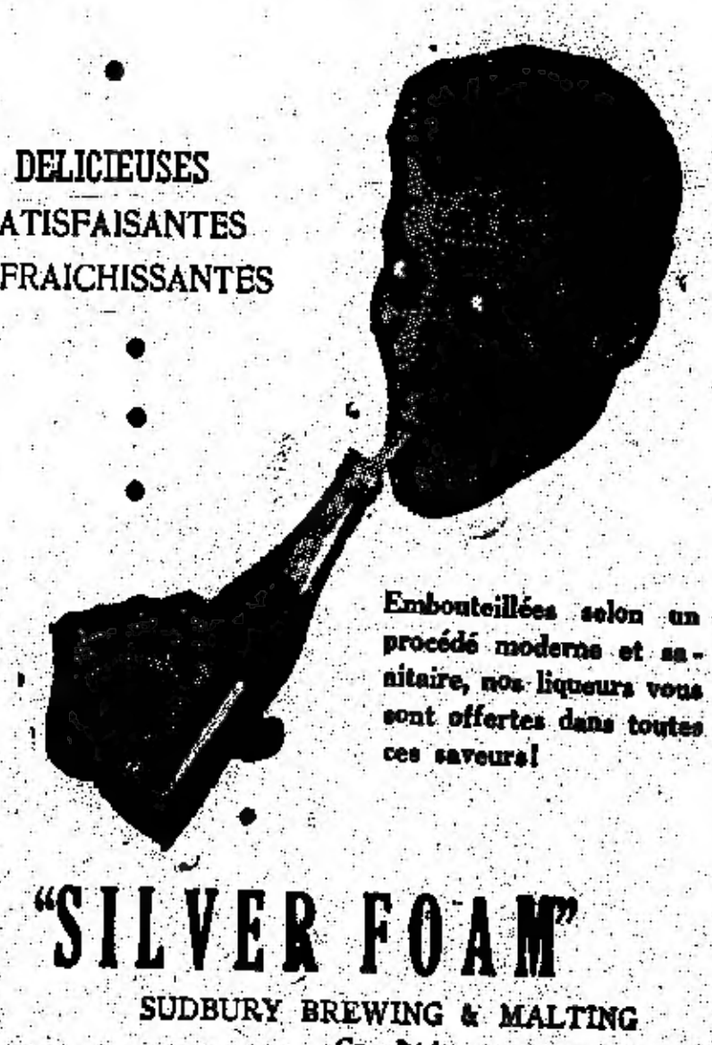

DELICIEUSES
SATISFAISANTES
RAFRAICHISSANTES

Embouteillées selon un procédé moderne et sanitaire, nos liqueurs vous sont offertes dans toutes ces saveurs!

"SILVER FOAM"
SUDBURY BREWING & MALTING Co., Ltd
185 RUE LORNE TEL.: 7-7561

Isaïe Bédard
BARBIER
67 RUE CEDAR SUDBURY

La Cie des Tailleurs Gareau
Habits pour Hommes et Femmes
"La Mode du Temps, Coupe de Perfection"
24 Elgin — Edifice de l'EMPIRE THEATRE — Tel.: 5-5461

Lebel & Fils
NETTOYEURS
TEINTURIERS
7-7517
142 rue EYRE

★ FERDINAND

Voulez-vous un chic complet pour Noël?

★

RENDEZ-VOUS CHEZ FASHION CRAFT

Venez choisir d'entre nos

- COMPLETS DE GABARDINE, bruns, bleu pâle, bleu foncé - 3 ou 4 morceaux si désirés.
- WORSTED - brun ligné, gris ligné ou sharkskin.
- SERGE - bleu marin à deux boutons - devant droit ou devant croisé - ou encore devant croisé, "One button - long roll"

★

Notre expert tailleur peut vous ajuster votre complet en 3 heures.

Fashion-Craft Shops LIMITED

18 Elm Est — Tél: 3-0523

Venez acheter vos Fourrures pour Noel IMMEDIATEMENT !

Un léger dépôt vous réservera n'importe quel vêtement de fourrures que vous puissiez acheter pour Noël !

Valensky & Company FINE FURS

Et Commerçants de Pelleteries

88½ rue ELM Est — SUDBURY — Tél.: 5-5971

62 PROFESSEURS RESIGNENT

Des 69 professeurs de la Haute Ecole et de l'Ecole Technique de Sudbury, 62 donnent leur résignation.

La grande majorité des professeurs de la Haute Ecole et de l'Ecole Technique de Sudbury ont donné leur résignation pour décembre arrivés à une entente au sujet de leur demande d'augmentation de salaires. La Commission scolaire a immédiatement demandé qu'une commission d'arbitrage soit nommée par le gouvernement provincial dans le but de régler la dispute avant le 31 décembre.

Les professeurs ont pris la décision de donner leur résignation, après avoir pendant deux mois demandé des augmentations de salaires. Le 12 octobre, ils ont demandé que le salaire de base pour les professeurs de la Haute Ecole et de l'Ecole Technique soit 3,000 et qu'on accorde une augmentation annuelle de 800.00 jusqu'à concurrence de salaire maximum qu'ils fixent à 5,400.00. La commission scolaire de son côté, a offert un salaire de base de 2,500.00 avec augmentation annuelle de $500.00 jusqu'à concurrence du salaire maximum de 4,300. Cette décision de la commission était considérée comme raisonnable en comparaison des salaires payés dans les autres villes du Nord Ontario.

RELEVE DES GREVES...

— suite de la page 10 —

leurs et causant la perte 1,331,671 journées individuelles de travail. Au cours de la même période en 1949, on avait enregistré 119 grèves, 49,289 travailleurs impliqués et 903,933 journées de travail perdues.

SUMMUM DE PRECISION

Réparation spécialisée par des mécaniciens experts

Service prompt et efficace

ED. LAURIN

49, rue Cedar, Sudbury

HATEZ-VOUS - RENDEZ-VOUS CHEZ

J.E. BLAIS Ltée

LE CHEF-LIEU DE VOS ACHATS DE CADEAUX DE NOEL.

★

Venez vous y choisir

Une fameuse montre Bulova

DE 24.75 ET PLUS !

Garantie pour cinq ans.

CHOISISSEZ

un diamant "Tru-Love"

Les diamants "Tru-Love" sont le symbole de plusieurs années de bonheur à venir ou de souvenirs qui vous sont chers. "Tru-Love", c'est la qualité par excellence. Leur beauté et leur qualité sans égal en font leur distinction !

★

J.E. BLAIS Ltée

LES CENTRES DES CADEAUX PARFAITS

65 Elm Est — Tél.: 7-7310

48 Borgia — Tél.: 5-5200

RELEVE DES GREVES ET LOCK-OUT EN OCTOBRE 1950.

La perte de temps occasionnée par les arrêts de travail résultant de conflits industriels au cours d'octobre 1950 marque une forte réduction par rapport au mois précédent de 1950 et ne représente pas la moitié de celle d'octobre 1949, d'après le rapport mensuel sur les grèves et lock-out que publie aujourd'hui le ministre du Travail, l'honorable Milton F. Gregg.

Cette perte de temps découle dans la proportion de plus de 52 p. 100 de quatre grèves, soit celles de main-d'oeuvre de la construction navale à Vancouver, de travailleurs en nettoyage et teinture de vêtements à Toronto, de main-d'oeuvre en fil et câble métallique à Lachine (Québec), et de travailleurs d'usine d'automobile à Windsor (Ontario). La grève de main-d'oeuvre de la construction navale à Vancouver est la première enregistrée dans cette industrie depuis novembre 1947.

Les chiffres préliminaires pour octobre 1950 donnent 20 grèves et lock-out en cours, impliquant 12,567 travailleurs et causant la perte de 29,973 journées individuelles de travail, en comparaison de 20 conflits, 15,902 travailleurs impliqués et une perte de 38,376 journées en septembre 1950. En octobre 1949, on avait enregistré 22 grèves et lock-out, impliquant 16,433 travailleurs et entraînant la perte de 69,992 journées de travail.

Des 20 conflits en cours durant une période plus ou moins longue en octobre 1949, 7 avaient été reportés du mois précédent; de ces derniers, 4 ont été réglés avant la fin du mois. Des 13 conflits éclatés en octobre, 7 étaient terminés au 1er novembre; il restait donc 9 conflits en cours au début de novembre.

Calculé sur le nombre de travailleurs à salaires et à traitements au Canada, la main-d'oeuvre agricole exclue, la perte de temps enregistrée en octobre 1950 représente 0.04 p. 100 du temps estimatif fourni, à rapprocher de .05 p. 100 en septembre 1950, 0.08 p. 100 en octobre 1949, 0.16 p. 100 pour les dix premiers mois de 1950 et 0.11 p. 100 pour les dix premiers mois de 1949.

Pour les dix premiers mois de l'année courante, les chiffres préliminaires donnent 123 grèves et lock-out, impliquant 174,180 travail-

— suite à la page 9 —

CONGRES DE LA JEUNESSE FRANCO-ONTARIENNE —

— suite de la page 1 —

la messe, M. Réginald Boivin, vice-président de l'A.J.F.O., expliqua aux délégués la constitution.

Un dîner-causerie à l'hôtel d'Eastview réunissaient les délégués et quelques invités. Maurice Chagnon, jeune professeur à l'université d'Ottawa, traita de l'orientation des individus et des collectivités.

Dans l'après-midi, le comité de nomination donna son rapport, et on procéda immédiatement à l'élection du nouveau comité exécutif. Voici les noms des membres du nouveau comité exécutif de l'Association de la Jeunesse franco-ontarienne.

M. Louis Beaupré, Ottawa, président; vice-présidents: MM. Fernand Gratton, Sudbury, Réginald Boivin, Ottawa, Louis Richer, Paincourt, et Marcel Gélinas, Kirkland Lake; Secrétaire-général, M. Claude Gauthier, Ottawa, trésorier, M. Aimé Charron, Ottawa.

Directeur: MM. Jean Comtois, Cornwall, Gonzague Cousineau, Sturgeon Falls, René Gauthier, Alexandria, Gaétan Leclair, Chelmsford, Denis Desjardins, Lionel Marleau, Germain Hurtubise, et Mathieu Parisien, d'Ottawa.

Après l'élection, le comité de résolutions, donna son rapport. Voici en résumé quelques résolutions adoptées par l'assemblée.

Voeux de soumission à l'église catholique, au Pape, au délégué apostolique; adhésion entière aux buts de l'A.J.F.O. qui sont de contribuer de maintenir et de développer la culture française et patriotique; voeux de remerciements de collaboration à l'Association d'Education; remerciements aux fondateurs; aux collaborateurs du congrès (la presse et autres); voeu sur l'expansion des cercles; sur l'éducation populaire à encourager; encouragement à donner à l'Institut d'Education physique et d'hygiène de l'Université d'Ottawa et remerciements à son directeur, R.P. Médéric Montpetit O.M.I.; remerciements aux journaux "Le Droit, Le Devoir et L'Ami du Peuple" pour publicité; voeu d'obtention d'une rubrique hebdomadaire dans le journal "Le Droit"; diffusion du film français; tenue du 2e congrès à Sudbury, en 1951; remerciements à l'Université d'Ottawa pour l'usage de la chapelle catholique, au juniorat du Sacré-Coeur et à la chorale du scolasticat Saint-Joseph pour le programme musical donné à la soirée récréative de samedi soir; remerciements aux localités représentées; voeux de contacts plus fréquents du bureau central avec les cercles; voeux d'échanges d'idées plus fréquentes de la part des cercles avec le comité central; voeu concernant l'uniformité des cartes de membres et les couleurs de l'Association.

D'autres résolutions portèrent sur les modifications apportées à la constitution, et des remerciements s'adressant à l'aviseur, M. Louis Charbonneau, et à l'aumônier, M. l'abbé René Denis, pour l'intérêt constant qu'ils ont manifesté envers l'oeuvre et pour le support inappréciable qu'ils ont apporté à l'Association.

Voilà chers lecteurs, un rapport incomplet. Par faute d'espace nous avons dû résumer, mais ces quelques lignes montreront à nos aînés que la jeunesse d'aujourd'hui n'est pas inactive. Elle l'a démontrée lors de son congrès en fin de semaine. A Sudbury, le mouvement marche de l'avant; les jeunes ont de nombreux projets à l'étude. A vous messieurs les adultes d'encourager ces projets.

Gardera-t-il longtemps son titre ?

Hazard Charles, qui a eu raison de Joe Louis dans un combat de 15 rondes gardera-t-il longtemps son titre? Joe Louis dit-on est à

VOUS DESIREZ ACHETER DE BEAUX
ET PRATIQUES CADEAUX DE NOEL ?
VENEZ CHOISIR A VOTRE GUISE CHEZ

J.T. Paquette & Fils

Articles de toilette pour hommes avec trousse (case) en cuir noir de peau de vache - au complet 28.95
Autre trousse de toilette en cuir "Morocco" 29.95
Trousse d'articles pour lettres en cuir "Morocco" authentique, noir ou brun 9.50
Mouchoirs "Tookes" finement empaquetés dans des coffrets de cèdre de différents modèles. Les coffrets de cèdre peuvent ensuite servir pour y garder des bijoux - aussi étuis pour cigarettes ou jeux de cartes ..... de 2.50 à 3.95
Mouchoirs de tissus irlandais très fin - 3 par boîte ..... 1.00 à 2.00
Superbe assortiment de porte-monnaie - cuir - hâlé (tan) 3.50 à 6.95
Foulard et gants dans les teintes les plus populaires: rouge vin, fauve, blanc, beige, vert, et cuivre ..... 3.95 à 4.75
Foulards de soie pure, style carré 8.75
Foulards tout laine - jaune vert, beige et blanc 3.95
Foulards de la plus belle soie avec ou sans frange, des plus beaux styles et de meilleure qualité ..... 1.00 à 3.50
Foulards pure soie "bright parsleys" 9.75

Kimonos de nylon - rouge ou bleu marin 13.95
Superbes Kimonos de soie - garnitures dorées, rouge vin bleu 19.75
Autres Kimonos de soie ..... de 6.95 à 14.95
Kimonos de laine ..... de 8.95 à 19.95
Gants de cuir de peau de cochon, doublés 8.95
Gants de cuir de peau de chevreuil 5.95
Gants de cuir anglais doublés de fourrures ..... 5.95 à 6.95
Gants de cuir de chevreuil authentique ..... 4.50 à 6.95
Gants de cuir de peau de chèvre perse 6.50
Gants "Mocha" gris très élégants doublés de soie 5.95
Autres gants ..... 2.65 à 4.95
Chandails (Sweaters) de Nylon manches longues 8.95
Chandails de nylon pas de manches 5.95
Chandails de toutes sortes unis ou "Jacquard" ..... 4.95 à 8.95
Chandail extra-spécial de cashmere de Chine - manches longues 18.50
Chandail extra-spécial de Cashmere de Chine - pas de manches 11.50
Pyjamas de tout dernier style gris, marron 5.50
Pyjamas - "Tricot-Duro" Vert seulement 8.95
Pyjamas - en broadcloth ..... de 5.50 à 7.95
Pantoufles - "Roméo" noires ou brunes ..... 3.95 à 6.50
Pantoufles - style mocassin 4.50

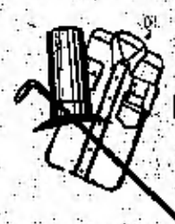

J. T. Paquette & FILS Limitée
Le Plus Grand Magasin du Nord pour Vêtements d'Hommes